



Estados Financieros correspondientes al ejercicio económico finalizado el 31 de diciembre de 2025, presentados en forma comparativa.

ESTADOS FINANCIEROS

Correspondientes al ejercicio económico iniciado el 1 de enero de 2025 y finalizado el 31 de diciembre de 2025, presentados en forma comparativa.

ÍNDICE

Memoria.

Estado de Situación Financiera.

Estado de Resultados Integrales.

Estado de Otros Resultados Integrales.

Estado de Cambios en el Patrimonio.

Estado de Flujo de Efectivo.

Notas a los Estados Financieros.

Anexos.

Informe del Auditor Independiente sobre Estados Financieros.

Informe de la Comisión Fiscalizadora sobre Estados Financieros.

COMPOSICIÓN DE LOS ÓRGANOS DE DIRECCIÓN Y FISCALIZACIÓN

DIRECTORIO

Directores titulares: Ostergaard Claudia Irene - Presidente
Meglioli Donato Humberto Hugo - Vicepresidente
Tisné Enrique Felipe

Directores suplentes: Tavarone Marcelo Rafael

COMISIÓN FISCALIZADORA

Miembros titulares: Ameal Gabriela R.
Ibañez Jorge A.
Libertella Verónica

Miembros suplentes: Rovelli Mariano A.
Ameal Maria I.
Bove Juan Pablo

DURACIÓN DE LOS MANDATOS

| ÓRGANO SOCIAL | DURACIÓN | VENCIMIENTO |
|------------------------|--------------|---|
| Directorio | 3 ejercicios | Hasta la Asamblea que trate el balance al 31 de diciembre de 2027 |
| Comisión fiscalizadora | 3 ejercicios | Hasta la Asamblea que trate el balance al 31 de diciembre de 2027 |

EJERCICIO ECONOMICO Nº 55

Por el ejercicio económico iniciado el 1 de enero de 2025 y finalizado el 31 de diciembre de 2025.

DOMICILIO LEGAL: Bouchard 547, piso 24 – C.A.B.A.

ACTIVIDAD PRINCIPAL DE LA SOCIEDAD: Banco Comercial

INSCRIPCIÓN EN LA INSPECCIÓN GENERAL DE JUSTICIA:

Del Estatuto: 23 de julio de 1971, Nº 2548 – Fº 313 – Lº 74 – Tº A de ESAN – Registro Nº 40.375 (Nº correlativo 167.535)

De las modificaciones: Reforma inscripta con fecha 23 de diciembre de 2025 bajo el Nº 24209 - Lº 125 T. de Sociedades por Acciones.

VENCIMIENTO DEL PLAZO DE LA SOCIEDAD: 26 de mayo 2070

Firmado a los efectos de su identificación con
nuestro informe de fecha 11 de marzo de 2026
BECHER Y ASOCIADOS S.R.L.
C.P.C.E.C.A.B.A. - Tº 1 - Fº 21



Memoria anual y Estados Financieros

Ejercicio Económico iniciado el 1 de enero de 2025 y
finalizado el 31 de diciembre de 2025

Señores accionistas

En cumplimiento de disposiciones legales y estatutarias, el Directorio somete a la consideración de la Asamblea General Ordinaria de Accionistas los Estados Financieros de Bibank S.A., y el Informe de la Comisión Fiscalizadora, correspondientes al Ejercicio Económico finalizado el 31 de diciembre de 2025.

| | |
|--|----|
| 1. Reseña Anual | 8 |
| 1.1. Descripción del Banco..... | 8 |
| 1.2. Resumen del año 2025..... | 8 |
| 1.3. Misión y estrategia..... | 9 |
| 1.4. Propósito..... | 9 |
| 2. Contexto Económico y Financiero | 9 |
| 2.1. Contexto Internacional..... | 9 |
| 2.2. Contexto Nacional..... | 10 |
| 3. Evolución anual | 10 |
| 3.1. Principales indicadores..... | 10 |
| 3.2. Evolución Patrimonial..... | 10 |
| 3.3. Evolución de Resultados (en miles de \$)..... | 11 |
| 3.4. Capital regulatorio..... | 11 |
| 3.5. Operaciones realizadas entre partes relacionadas..... | 11 |
| 3.6. Tratamiento de reservas y resultados..... | 11 |
| 4. Líneas de negocio | 11 |
| 4.1. Banca Empresas..... | 12 |
| 4.2. Banca Institucional..... | 13 |
| 4.3. Inversión..... | 13 |
| 4.4. Transformación Digital..... | 13 |
| 5. Gobierno corporativo | 14 |
| 5.1. Directorio..... | 14 |
| 5.2. Alta Gerencia..... | 14 |
| 5.3. Comités..... | 15 |
| 5.4. Control interno..... | 16 |
| 5.5. Remuneración..... | 17 |
| 5.6. Políticas organizacionales..... | 17 |
| 6. Hitos de trabajo 2025 | 17 |
| 7. Gestión y desarrollo humano | 18 |
| 7.1. Visión compartida..... | 18 |
| 7.2. Talento y reconocimiento..... | 18 |
| 7.3. Desempeño y <i>feedback</i> | 18 |

| | | |
|-----------|---|-----------|
| 7.4. | Beneficios y bienestar | 18 |
| 7.5. | Seguridad y cuidado de las personas..... | 19 |
| 8. | Sostenibilidad..... | 19 |
| 8.1. | Comité de Sostenibilidad | 19 |
| 8.2. | Políticas de Sostenibilidad..... | 19 |
| 8.3. | Grupos de Interés | 20 |
| 8.4. | Materialidad | 20 |
| 8.5. | Reporte de Sostenibilidad | 20 |
| 8.6. | Estrategia de Sostenibilidad | 21 |
| 9. | Cambio de Accionistas y Nuevas Líneas de Negocio | 21 |

1. Reseña Anual

1.1. Descripción del Banco

El Banco cuenta con más de 50 años de experiencia en el mercado argentino. Históricamente ha ofrecido una amplia gama de productos y servicios a clientes con foco a los segmentos de banca empresas, entidades financieras, institucionales y sector público; y adicionalmente le dio cobertura a la banca individuos mediante el otorgamiento de créditos con garantía prendaria y productos de inversión a individuos. Actualmente se especializa en servicios a todo tipo de empresas del mercado, inversores institucionales y otras entidades financieras para satisfacer sus necesidades y acompañar sus negocios.

El Banco fue constituido en 1971 bajo el nombre de Interfinanzas Sociedad Anónima Comercial, Industrial, Financiera, Inmobiliaria, Mandataria, Agropecuaria y de Servicios, bajo la ley argentina y con una duración de 99 años. A partir de 1976, el BCRA autorizó su funcionamiento como Banco Interfinanzas de Inversión SA, otorgándole luego -el 01/12/1977- la licencia de banco comercial bajo el nombre de Banco Interfinanzas SA. En el año 1989 Creditanstalt AG (un importante banco austriaco) ingresó como accionista del Banco, concentrando sus actividades en la banca mayorista, especialmente en negocios relacionados con el comercio exterior. Posteriormente, en el año 1997 cambió su denominación por Banco B.I. Creditanstalt Sociedad Anónima.

Luego de transitar un proceso de cambio de accionistas, en el año 2013 vuelve a cambiar su denominación por Banco Interfinanzas S.A. y en el año 2017 se consolida la composición accionaria del Banco, con capitales nacionales, a partir de lo cual comienza a trabajar en una nueva estrategia digital, con soluciones simples y a medida de sus clientes. En 2021 inició su proyecto de transformación digital (el "Proyecto Bi Digital").

En 2023, el Banco resolvió la modificación de su denominación social a BiBank S.A. a fin de homogeneizarla con el "Proyecto Bi Digital", así como también modernizó su estructura organizacional.

BiBank continuó con el desarrollo de nuevas propuestas de valor de sus productos y servicios, profundizando su estrategia digital. En dicha línea cumplió el primer objetivo del Proyecto Bi Digital con el prelanzamiento del onboarding 100% digital y una plataforma de Online Banking para empresas.

A fines del año 2025, BiBank S.A. atravesó un proceso de cambio en su composición accionaria. En particular, a raíz de la disolución por liquidación de GREEN NRG S.A. y de la adquisición de acciones -de Bibank y su controlante CM Porfolio SA, el Sr. Ignacio José María Saenz Valiente incrementó su participación accionaria en el Banco y en su sociedad controlante. Asimismo, en el marco de las normas vigentes del Banco Central de la República Argentina (BCRA), se inició ante dicho organismo el trámite de autorización previa requerido para la incorporación en la sociedad controlante del Banco, CM Porfolio SA, de un nuevo accionista -mayoritario-, cuya tramitación se encuentra en curso al cierre del presente ejercicio.

1.2. Resumen del año 2025

El Banco continuó focalizando su oferta de productos en el segmento empresas, con nuevas ofertas de servicio, con procesamiento de sus datos en la nube y nuevas plataformas tecnológicas.

A través de la implementación de tecnologías y procesamiento de datos en la nube y digitales, y una arquitectura basada en interfaces de programación de aplicaciones (API), el Banco garantiza la mejor integración con diferentes servicios y sistemas internos y externos. Ello, sumado a la reducción de costos, de time to market y mejor experiencia para los clientes.

Durante el ejercicio 2025, el Banco consolidó y estabilizó los servicios digitales implementados en 2024, incluyendo el Onboarding 100% digital, la plataforma de Online Banking para empresas y los Servicios de API Bank y Central de Pagos. Esta estabilización permitió garantizar la continuidad operativa y mejorar la experiencia de los clientes en la utilización de las herramientas digitales disponibles.

En paralelo, el Banco avanzó en el replanteo de la estrategia del proyecto de transformación digital, evaluando y priorizando aquellas iniciativas tecnológicas con mayor impacto en la eficiencia operativa y la rentabilidad de la entidad. Este proceso de revisión estratégica contó con el respaldo y acompañamiento activo de los accionistas del Banco, quienes realizaron sucesivos aportes de capital que permitieron dar continuidad a las inversiones en tecnología y sostener el proceso de transformación en el que se encuentra inmerso el Banco. Asimismo, la continuidad de un *management* altamente calificado resultó fundamental para conducir de manera ordenada y eficiente las distintas etapas del proceso.

Por último, en el mes de diciembre de 2025 el Banco concretó la adquisición del control del 100% del capital social de Bibank Securities S.A.U. -antes denominada CABS S.A.-, sociedad inscripta ante la Comisión Nacional de Valores (CNV) como Agente de Liquidación y Compensación (ALyC). Esta operación permitirá al Banco ampliar su propuesta de valor hacia el mercado de capitales, ofreciendo a sus clientes empresas e institucionales una experiencia superadora en materia de operaciones bursátiles e inversiones.

1.3. Misión y estrategia

La misión del Banco es convertirse en un jugador líder dentro del segmento de empresas, mediante un modelo de atención ágil, innovador e integral. Dentro de los aspectos distintivos de la estrategia se encuentra el foco en la cobertura de las necesidades desatendidas por parte de la banca para este segmento de clientes, desarrollando una propuesta de valor diferencial, simple y personalizada.

El plan estratégico se sustenta en los siguientes pilares de negocio:

- ✓ **Un Banco Simple, brindando la mejor experiencia al cliente.**
- ✓ **Un Banco Innovador, a través de su programa de transformación digital.**
- ✓ **Un Banco con Soluciones Integrales, profundizando su modelo de negocio.**

La eficiencia operativa y la rentabilidad sostenible constituyen pilares fundamentales del plan estratégico del Banco. El éxito y crecimiento de BiBank están intrínsecamente asociados a la capacidad de la organización de operar con estructuras ágiles, procesos optimizados y una asignación racional de los recursos disponibles. En este sentido, el Banco ha incorporado como eje transversal de su estrategia la mejora continua de los índices de eficiencia, el control riguroso de los costos operativos y la maximización del retorno sobre las inversiones realizadas, con el convencimiento de que únicamente a través de una gestión responsable y eficiente es posible garantizar el desarrollo sustentable de la entidad en beneficio de sus clientes, accionistas y colaboradores.

1.4. Propósito

BiBank ha definido su propósito, de manera de reflejar la propuesta de valor orientada a las Empresas:

Ser parte de tu equipo, potenciando el desarrollo de tu negocio de manera ágil, cercana y comprometida con las mejores soluciones.

2. Contexto Económico y Financiero

2.1. Contexto Internacional

Durante el año 2025 la economía mundial continuó transitando un proceso de normalización luego del ciclo de alta inflación registrado en los años posteriores a la pandemia. Las principales economías desarrolladas mantuvieron políticas monetarias restrictivas durante gran parte del año, con el objetivo de consolidar la desaceleración inflacionaria iniciada en 2024.

En los Estados Unidos, la actividad económica mostró un crecimiento moderado acompañado por un mercado laboral aún sólido. La Reserva Federal mantuvo tasas de interés relativamente elevadas durante buena parte del período, aunque hacia el final del año comenzaron a observarse expectativas de un ciclo gradual de reducción de tasas, en la medida en que la inflación mostró señales de convergencia hacia los objetivos de largo plazo.

En la zona del euro, la recuperación económica se mantuvo gradual y heterogénea entre países, en un contexto caracterizado por niveles de inflación en descenso y políticas monetarias aún contractivas por parte del Banco Central Europeo. Por su parte, las economías emergentes continuaron enfrentando un escenario financiero internacional desafiante, marcado por condiciones de liquidez más restrictivas y volatilidad en los mercados de capitales.

En América Latina, la evolución económica presentó comportamientos diversos entre países, aunque en general se observó una tendencia hacia la desaceleración inflacionaria y una moderación en las tasas de interés. El contexto global continuó influenciado por factores geopolíticos y comerciales, así como por la evolución de los precios internacionales de las materias primas, variables que incidieron en los flujos de capital hacia las economías emergentes.

En este marco, los mercados financieros internacionales mostraron episodios de volatilidad a lo largo del año, aunque mantuvieron niveles de liquidez adecuados. Las condiciones financieras globales continuaron siendo un factor relevante para las economías emergentes, particularmente en relación con el acceso al financiamiento externo y la estabilidad cambiaria.

2.2. Contexto Nacional

Durante el ejercicio 2025, la economía argentina continuó atravesando un proceso de reordenamiento macroeconómico orientado a la estabilización de las principales variables económicas. El período estuvo caracterizado por la implementación de políticas fiscales y monetarias destinadas a reducir los desequilibrios acumulados en años anteriores.

En materia fiscal, el Gobierno Nacional profundizó el proceso de consolidación de las cuentas públicas, con el objetivo de alcanzar resultados fiscales consistentes con una trayectoria de sostenibilidad macroeconómica. Este proceso implicó medidas orientadas a la reducción del gasto público y a la recomposición de ingresos fiscales.

En el plano monetario y financiero, el Banco Central de la República Argentina mantuvo una política orientada a la reducción de la inflación y a la normalización del funcionamiento del sistema financiero. En este contexto, se registró una gradual desaceleración del ritmo inflacionario respecto de los niveles observados en ejercicios anteriores, aunque la inflación continuó siendo una de las principales variables macroeconómicas que condicionaron la actividad económica.

Durante el año también se observaron cambios en el régimen cambiario y en la administración del mercado de cambios, con medidas orientadas a mejorar la previsibilidad del sistema y a avanzar hacia un proceso gradual de normalización de las restricciones cambiarias.

La actividad económica mostró un comportamiento heterogéneo entre sectores, en un contexto de transición hacia un nuevo esquema macroeconómico. El sistema financiero continuó operando en un entorno de elevada nominalidad, adaptando sus productos y servicios a las necesidades de los distintos segmentos de clientes y manteniendo adecuados niveles de liquidez y solvencia.

En este escenario, las entidades financieras desarrollaron sus actividades en un marco de transformación del sistema económico, caracterizado por cambios regulatorios, tecnológicos y competitivos que continúan impulsando la evolución del modelo de negocios del sector bancario.

3. Evolución anual

3.1. Principales indicadores

| INFORMACIÓN FINANCIERA \$ MM | 31/12/2025 | 31/12/2024 |
|----------------------------------|----------------|----------------|
| Resultado Neto | -4.925 | 1.350 |
| Activo | 160.211 | 159.750 |
| Préstamos y otras financiaciones | 46.608 | 34.012 |
| Pasivos | 117.960 | 123.840 |
| Depósitos | 83.568 | 77.796 |
| Patrimonio neto | 42.251 | 35.910 |
| INFORMACIÓN ADICIONAL | 31/12/2025 | 31/12/2024 |
| Clientes | 1.443 | 1.290 |
| Colaboradores | 103 | 112 |
| Sucursales | 1 | 1 |

3.2. Evolución Patrimonial

Las cifras y variaciones se explicitan seguidamente en moneda de poder adquisitivo constante del mes de diciembre de 2025 (en miles de \$).

Al cierre del ejercicio 2025, Bibank tuvo un incremento del 0,3 % en su Activo total con respecto del cierre del período anterior ajustado por inflación, alcanzando los \$160.210.632. La principal suba se da en el rubro Títulos de deuda a valor razonable con cambio en resultados por \$ 16.272.343. También se observa un aumento en el rubro Activos intangibles por \$14.208.948. Por otro lado, el rubro Otros Activos Financieros disminuyó en \$31.842.055, mientras que no se registraron saldos al 31 de diciembre de 2025 en el rubro Otros Títulos de Deuda.

El Pasivo del Banco por su parte, disminuyó un 5% respecto al mismo ejercicio del año anterior ajustado por inflación alcanzando los \$ 117.959.582. Sus principales variaciones se presentan en los rubros Otros Pasivos Financieros con una disminución de \$14.222.819 y Depósitos del Sector privado no financiero con un incremento de \$10.506.393. Por otro lado, el rubro Pasivos a valor razonable con cambio en resultados presenta un incremento de \$4.175.175.

El Patrimonio Neto de BiBank tuvo un aumento de \$6.341.030 con respecto al cierre del ejercicio anterior y representa un 18% de incremento.

3.3. Evolución de Resultados (en miles de \$)

En el ejercicio económico finalizado el 31 de diciembre de 2025 Bibank registró una pérdida acumulada de \$4.925.349, presentando una disminución de \$6.274.874, ajustado por inflación respecto del año anterior, lo que representan una disminución del 465% en resultados. Podemos observar que la principal variación se da en el rubro Resultado neto por medición de instrumentos financieros a valor razonable con cambios en resultados que presenta una baja de \$ 19.243.750 en comparación el mismo ejercicio del año anterior. Por su parte, los Ingresos por Intereses presentaron un incremento del 10% por \$3.829.222, mientras que los Egresos por Intereses disminuyeron un 33% por \$8.050.749. Los ingresos por comisiones disminuyeron un 13% por \$61.499 respecto a los obtenidos en el mismo ejercicio del año anterior y los egresos por comisiones se incrementaron en un 170% que equivalen a \$ 555.482.

El rubro Diferencia de cotización de oro y moneda extranjera se incrementó un 864% por \$3.297.348 y, por su parte, el rubro Otros Ingresos Operativos disminuyó un 93% por \$2.275.020 con respecto al mismo ejercicio del 2024.

De esta forma, el Ingreso Operativo Neto presentó una disminución del 30% por \$7.683.916. En cuanto al Resultado Operativo disminuyó un 361% en \$10.220.762. Esta variación en el resultado operativo, se deriva principalmente de las variaciones en los rubros antes mencionados.

3.4. Capital regulatorio

En cuanto al capital regulatorio, el Banco cumple ampliamente con el capital mínimo requerido por las disposiciones del BCRA. Este capital permite cubrir los distintos riesgos inherentes a su actividad como ser: riesgo de créditos, riesgo de mercado, y riesgo operacional.

Los indicadores esenciales de Basilea III, el Ratio de Cobertura de Liquidez (LCR, por sus siglas en inglés) y el Ratio de Fondeo Neto Estable (NSFR, por sus siglas en inglés) se encuentran en niveles suficientes con respecto al mínimo requerido.

3.5. Operaciones realizadas entre partes relacionadas

Las operaciones realizadas con sociedades del art. 33 de Ley Nº 19.550 y con otras partes relacionadas, no se efectuaron en condiciones más favorables que las acordadas de ordinario al resto de la clientela y cumplieron con los recaudos de control interno establecidos por las regulaciones vigentes.

3.6. Tratamiento de reservas y resultados

Al cierre del ejercicio 2025, los Resultados No Asignados del Banco - incluyendo a los originados en el ejercicio- ascienden a \$-4.925 MM, y los Otros Resultados Integrales Acumulados a \$178 MM.

El Directorio, propone a la Asamblea de Accionistas de BiBank la absorción de a totalidad de de los Resultados No Asignados negativos reexpresados a la fecha de la asamblea, afectando a tal fin la Reserva facultativa.

4. Líneas de negocio

El segmento de clientes prioritario del Banco son las empresas, aunque también atiende clientes corporativos, inversores institucionales y al sector público. BiBank ofrece una atención especializada según las distintas líneas de

negocio que gestiona.

4.1. Banca Empresas

El Banco reconoce el papel fundamental que desempeñan las empresas en el apoyo a la actividad económica del país, especialmente en un contexto económico desafiante, marcado por altos niveles de inflación, incertidumbre cambiaria y un entorno competitivo. Las empresas de todos los tamaños, desde pequeñas y medianas, hasta grandes corporaciones, fueron y serán protagonistas de la recuperación económica, siendo claves en la generación de empleo, la inversión en infraestructura y el crecimiento de sectores productivos clave como la agricultura, energía e industria manufacturera.

El Banco ofrece una gama de productos y servicios innovadores, personalizados para satisfacer las necesidades de la Banca Empresas, enfocándose en las verticales de Soluciones Digitales, Cash Management, Inversiones, Financiación, y Cambio y Comercio Exterior.

- ✔ La vertical de Soluciones Digitales comprende el conjunto de herramientas y canales que permiten a los clientes operar de manera remota, ágil y segura. Durante 2025, el Banco consolidó el Onboarding Digital, que permite la vinculación 100% remota de empresas; la plataforma de Online Banking, con una interfaz moderna e intuitiva para la operatoria diaria; y los Servicios de API Bank, que posibilitan la integración de los productos del Banco directamente en los sistemas de gestión de los clientes, reduciendo costos y tiempos operativos. Asimismo, el Banco ofrece el servicio de Plazo Fijo Web, siendo una de las pocas entidades del mercado argentino en permitir que empresas no clientes puedan invertir en depósitos a plazo fijo de manera segura y eficiente a través del sitio web institucional.
- ✔ La vertical de Cash Management integra los servicios de gestión de tesorería, cuentas corrientes, servicios de pago y gestión de liquidez. A través de estas soluciones, el Banco apunta a captar mayores depósitos y potenciar su negocio transaccional con la Banca Empresas. En particular, el Banco centra sus esfuerzos en el servicio de Recaudaciones, generando alianzas estratégicas con empresas para facilitar la cobranza de sus ingresos recurrentes. Los principales productos incluyen gestión de cheques y e-cheq, transferencias inmediatas, pagos de impuestos nacionales (ARCA), pagos a proveedores, plan sueldo y cuentas remuneradas. Durante 2025, los productos principales en término de volumen fueron cuentas corrientes, depósitos a plazo fijo y cajas de ahorros. A continuación, se detalla la evolución de los depósitos al cierre del año 2025, en comparación al cierre del año anterior:

| PRODUCTO PASIVOS \$ MM | 31/12/2025 | 31/12/2024 |
|------------------------|------------|------------|
| Cuentas Corrientes | 26.110 | 22.165 |
| Plazo Fijo | 54.031 | 36.936 |
| Cajas de Ahorro | 3.239 | 2.777 |

- ✔ La vertical de Financiación se enfoca en el ofrecimiento de soluciones de crédito a empresas, con una orientación principal a las líneas de acuerdos de sobregiro a corto plazo, y descuentos de cheques y documentos comerciales, para la atención rápida de necesidades liquidez y tesorería del giro comercial. Los principales productos de financiación son acuerdo de sobregiro en cuenta corriente, descuento de cheques, descuento de documentos y cesión de carteras de créditos, créditos puente, underwriting, fianzas, y avales de Obligaciones Negociables, cheques y pagarés. El Banco se caracteriza por garantizar que sus clientes puedan atender sus obligaciones comerciales cotidianas y logra la fidelización de los mismos. Con procesos ágiles de calificación crediticia, y liquidación de operaciones, las empresas encuentran una respuesta rápida a sus necesidades de capital y financiación. Durante 2025, los productos principales en término de volumen fueron las líneas de acuerdos en descubierto (“Adelantos”), descuento de valores (“Documentos”) y los créditos a sola firma en pesos. A continuación, se detalla la evolución de tales productos al cierre del año 2025, en comparación al cierre del año anterior:

| PRODUCTO ACTIVOS \$ MM | 31/12/2025 | 31/12/2024 |
|------------------------|------------|------------|
| Adelantos | 24.790 | 22.408 |
| Documentos | 19.383 | 12.007 |
| Otros | 3.761 | 26 |

- ✔ La vertical de Inversiones se encuentra conformada por productos y servicios orientados para que las

empresas puedan desarrollar estrategias de inversión acorde a su perfil de riesgo y planificación financiera. A través de la atención personalizada de los oficiales comerciales, las empresas pueden identificar oportunidades de inversión y desarrollar estrategias de inversión personalizadas a fin de gestionar sus carteras de inversión de manera eficiente. Los principales productos de inversión ofrecidos por el Banco son las cuentas remuneradas, depósitos a plazo fijo, inversiones a plazo, colocaciones de cuotas partes en fondos comunes de inversión, compra venta de moneda extranjera, y compra venta de títulos públicos y acciones. El Banco cuenta con una variada oferta de productos acorde a las necesidades y perfiles de cada cliente. Antes de comenzar a operar, se realiza una evaluación de los clientes para conocer su aversión al riesgo y entender los instrumentos que mejor se adaptan a sus objetivos. El Banco ofrece tanto productos propios (tales como cuentas remuneradas y depósitos a plazo fijo), como así también de terceros, al ser Agente de Colocación y Distribución Integral de más de 16 administradores de fondos de inversión. Como resultado de la adquisición concretada a fines de 2025, BiBank incorporó a su estructura una nueva vertical de negocios a través de Bibank Securities S.A.U. —antes CABSA S.A.—, sociedad registrada ante la Comisión Nacional de Valores (CNV) como Agente de Liquidación y Compensación (ALyC). A través de BiBank Securities el Banco ofrecer a sus clientes empresas e inversores institucionales servicios bursátiles integrales, incluyendo la intermediación en la compraventa de valores negociables, la custodia y administración de carteras de inversión, y el acceso a los distintos segmentos del mercado de capitales argentino. De esta manera, BiBank amplía su propuesta de valor hacia una oferta financiera de mayor alcance y sofisticación, alineada con las necesidades de sus clientes y el desarrollo del mercado de capitales local.

- ✔ La vertical de Cambio y Comercio Exterior ofrece soluciones financieras para facilitar el comercio internacional de las empresas. El Banco acompaña a sus clientes en operaciones de exportación —incluyendo liquidaciones de órdenes de pago, cobranza directa, prefinanciación y financiación— e importación —transferencias internacionales—, así como en operaciones de cambio spot y Non Delivery Forward (NDF). La atención diferencial y personalizada, con expertos en materia cambiaria y regulatoria, es el sello distintivo de este segmento.

4.2. Banca Institucional

La Banca Institucional engloba las soluciones financieras especializadas orientadas a instituciones financieras, grandes corporaciones y sector público. Las verticales de esta línea comprenden operaciones de Call y Pases, destinadas a optimizar la gestión de liquidez de los clientes institucionales; Opciones y Derivados, para la gestión de riesgos de mercado; y Cambio de Moneda Extranjera, para la cobertura cambiaria y el aprovechamiento de oportunidades de mercado.

4.3. Inversión

Durante 2025, el Banco centró su estrategia en aumentar el volumen operado por la Mesa de Dinero en las distintas líneas de productos; títulos públicos en cartera propia y de clientes, operaciones de cambio e intermediación financiera, para lo cual entre otras cosas se ha gestionado comercialmente con nuevas contrapartes.

Las posiciones de instrumentos financieros a valor razonable a fin de ejercicio son las siguientes:

| Instrumento \$ MM | 31/12/2025 | 31/12/2024 |
|---|---------------|---------------|
| Títulos de deuda a valor razonable | 46.074 | 29.802 |
| Instrumentos derivados | - | - |
| Activos Financieros entregados en garantía | 2.322 | 5.571 |
| Inversiones en Instrumentos de Patrimonio | 1.794 | 958 |
| Total de Activos | 50.190 | 36.331 |
| Pasivos a valor razonable con cambio en resultados | 19.137 | 14.962 |
| Instrumentos derivados | 7 | 300 |
| Total de Pasivos | 19.144 | 15.263 |
| Posición Financiera Neta a Valor Razonable | 31.046 | 21.068 |

Los productos financieros más importantes que comercializó el Banco son títulos públicos nacionales y provinciales, letras del BCRA, operaciones de pases e instrumentos derivados.

4.4. Transformación Digital

La estrategia del Proyecto Bi Digital planteó un proceso de transformación en etapas, con una oferta digital para empresas, a través de nuevas plataformas de banca electrónica y banca móvil (Online Banking), complementado con un proceso de onboarding 100% digital de clientes para dicho segmento. El Banco incorporó un gestor documental que utiliza Inteligencia Artificial (IA) para reconocer los datos de los documentos presentados por los clientes, un conjunto de productos de seguridad para la identificación del cliente, autenticación de doble factor para transacciones de alto riesgo, así como soluciones de biometría y monitoreo de transacciones para mitigar riesgos. También implementó un asistente virtual de IA, a través de un chatbot para resolver cualquier duda o inconveniente en un solo contacto.

En lo que respecta al Proyecto Bi Digital, durante 2025 se avanzó en la reconfiguración del proceso de onboarding digital de clientes, con el objetivo de ofrecer una solución superadora respecto de la versión inicial. Esta mejora apunta a simplificar y agilizar la incorporación de nuevos clientes del segmento empresas, elevando los estándares de experiencia de usuario y cumplimiento regulatorio.

En cuanto al Proyecto Bi Core —cambio del sistema core bancario—, durante el ejercicio 2025 el Directorio puso bajo consideración su realización proyectada para dicho período. En ese marco, se evaluó la conveniencia de priorizar aquellas inversiones tecnológicas que generen mayor eficiencia operativa y rentabilidad para el Banco, asegurando que la transición hacia una nueva plataforma core se lleve a cabo en condiciones de solidez técnica y sustentabilidad económica.

Asimismo, en el marco de su foco en la banca PyME, el Banco identificó oportunidades de mejora en las soluciones vinculadas a la negociación de cheques y al comercio exterior. En consecuencia, se trabajó en el diseño de plataformas de autogestión que permitan a los clientes operar de manera autónoma, ágil y segura, alineadas con los estándares del mercado y las exigencias regulatorias vigentes, las cuales espera poner en producción durante el año 2026.

5. Gobierno corporativo

El Banco cumple con las mejores prácticas de gobierno societario, en línea a los “Lineamientos para el gobierno societario de entidades financieras” establecidos por el BCRA. El Directorio y la Alta Gerencia están conformados por profesionales altamente capacitados y especializados en el desarrollo y gestión de servicios financieros para cada uno de los segmentos de clientes del Banco.

5.1. Directorio

Los miembros del Directorio cuentan con los conocimientos y las competencias necesarias para comprender claramente sus responsabilidades, funciones y limitaciones dentro del gobierno societario, a fin de obrar con lealtad y con la diligencia de un buen hombre de negocios en los asuntos de la Entidad.

Al 31 de diciembre de 2025, el Directorio estaba compuesto de la siguiente forma:

✓ **Presidente**

Claudia Ostergaard

✓ **Vicepresidente**

Hugo Meglioli

✓ **Director Titular**

Enrique Tisé

✓ **Director Suplente**

Marcelo Tavarone

5.2. Alta Gerencia

La Alta Gerencia del Banco se encuentra conformada por aquellas Gerencias y áreas con reporte directo al Directorio y/o al Gerente General. Al Directorio le reportan:

- ✓ Gerencia General. Tiene a su cargo la administración general del Banco dentro de las políticas generales fijadas por el Directorio y con ajuste al régimen de organización y procedimientos definidos por aquél.
- ✓ Gerencia de Auditoría Interna. Tiene la misión de proporcionar al Directorio del Banco una garantía independiente sobre la calidad y eficacia de los procesos y sistemas de control interno, de gestión de los riesgos y de gobierno.

- ✓ Gerencia de Legales y Compliance. Tiene a su cargo el servicio permanente de asesoramiento jurídico al Directorio, los Comités, la Alta Gerencia y el resto de las áreas del Banco, en lo que corresponda a la legitimidad y legalidad de los actos que realice el Banco en su giro comercial.

La Gerencia General tiene a su cargo la administración general del Banco dentro de las políticas generales fijadas por el Directorio y con ajuste al régimen de organización y procedimientos definidos por aquél. A ésta le reportan:

- ✓ Gerencia Comercial. Tiene a su cargo la interacción con clientes y prospectos en pos de desarrollar nuevos negocios, sin desproteger los negocios ya existentes y en el marco de la estrategia, misión, visión, valores y política de créditos del Banco como también las normas del BCRA
- ✓ Gerencia de Administración, Planeamiento y Control de Gestión. Tiene a su cargo dirigir, coordinar y controlar el funcionamiento de las áreas a su cargo en los aspectos administrativos, contables y operativos, implementando las políticas del Directorio y verificando el correcto cumplimiento de las normas de aplicación
- ✓ Gerencia de Finanzas. Tiene a su cargo controlar el flujo de fondos en moneda nacional y extranjera con el fin de asegurar una liquidez adecuada y efectuar las operaciones necesarias para lograr un posicionamiento rentable en activos líquidos, dando cumplimiento a las normas del BCRA
- ✓ Gerencia de Operaciones. Tiene a su cargo la dirección, coordinación y control del funcionamiento de las áreas bajo su dependencia en los aspectos administrativos y operativos, implementando las políticas del Directorio y verificando el correcto cumplimiento de las normas de aplicación.
- ✓ Gerencia de Personas. Tiene a su cargo la gestión, administración y desarrollo del personal del Banco, desarrollando e implementando los procesos, políticas y prácticas necesarias para dicho fin.
- ✓ Gerencia de Tecnología y Sistemas. Tiene a su cargo la administración de los datos, información y recursos físicos, lógicos y humanos del área de Tecnología y Sistemas de información, de forma de obtener de ellos un beneficio óptimo para el Banco.
- ✓ Gerencia de Riesgos. Tiene a su cargo la coordinación de las tareas del área para la medición, análisis, control y seguimiento de los riesgos de la Entidad.
- ✓ Gerencia de Producto. Tiene a su cargo la estrategia integral de productos del Banco dentro de las políticas generales fijadas por la Gerencia General, siendo responsable del proceso de definición, desarrollo y gestión de los productos en todas sus etapas (modelo de negocio, visión del producto, investigación de usuarios, definición de características y requisitos, métricas y análisis de performance)

5.3. Comités

Créditos

Misión: Analizar los negocios presentados por las áreas comerciales, ponderar el riesgo crediticio de las operaciones involucradas y autorizar ciertas financiamientos. Asimismo, es el responsable de evaluar el cumplimiento y comportamiento de las diferentes líneas de crédito y productos crediticios vigentes, a efectos de decidir sobre la renovación, modificación o cancelación de los mismos.

Integrantes: Dos Directores, el Gerente General, el Gerente Comercial, el Gerente de Riesgos, el Gerente de Finanzas y el Jefe de Riesgo Crediticio.

Gobierno de Tecnología y Seguridad de la Información

Misión: Asistir al Directorio en el monitoreo del adecuado funcionamiento del entorno de Tecnología Informática del Banco, así como de los planes relacionados a la protección de activos de información.

Integrantes: Dos Directores, el Gerente General, el Gerente de Tecnología y Sistemas, el Gerente de Riesgos, el Gerente de Operaciones, el Gerente de Producto, el Gerente de Canales y Procesos, el Jefe de Protección de Activos de la información y Seguridad Informática, y el Jefe de Aplicativos.

Activos y pasivos

Misión: Asistir al Directorio en el seguimiento de las actividades de la Alta Gerencia relacionadas con la gestión de activos y pasivos en línea con la estrategia de liquidez y solvencia y el apetito de riesgo definido por el Directorio.

Integrantes: Dos Directores, el Gerente General, el Gerente de Riesgos, el Gerente de Administración, Planeamiento y Control de Gestión, el Gerente de Finanzas, el Gerente Comercial, y el Jefe de Riesgos Integrales.

Gestión integral de riesgos

Misión: Implementar un marco adecuado, eficaz, viable y consistente para la gestión integral de los riesgos considerados relevantes por el Banco.

Integrantes: Un Director, el Gerente General, el Gerente de Operaciones, el Gerente de Administración, Planeamiento y Control de Gestión, el Gerente Comercial, el Gerente de Tecnología y Sistemas, el Gerente de Finanzas, el Gerente de Riesgos, el Gerente de Producto, el Gerente de Legales y Compliance, el Jefe de Protección de Activos de la información y Seguridad Informática, y el Jefe de Riesgos Integrales.

Prevención de lavado de activos, financiamiento del terrorismo, y financiamiento de la proliferación de armas de destrucción masiva

Misión: Asistir al Oficial de Cumplimiento en la planificación, coordinación y cumplimiento de las políticas que en materia de LAFTFP establezca y haya aprobado el Directorio del Banco.

Integrantes: Dos Directores, el Gerente General, el Gerente de Riesgos y el Gerente de Legales y Compliance.

Gobierno societario y cumplimiento

Misión: Asistir al Directorio en materia de cumplimiento de las disposiciones del Código de Gobierno Societario, Código de Ética así como de las normas legales y reglamentarias aplicables al Banco.

Integrantes: Tres Directores, el Gerente General, el Gerente de Administración, Planeamiento y Control de Gestión, el Gerente de Personas y el Gerente de Legales y de Compliance.

Auditoría

Misión: Asistir al Directorio en el monitoreo de los controles internos, la gestión de riesgos, el cumplimiento de la normativa de los distintos organismos de contralor, la emisión de los estados financieros, la idoneidad e independencia del auditor externo, el desempeño de la auditoría interna y externa del Banco, y la solución de observaciones de auditoría interna, externa y los organismos de contralor.

Integrantes: Dos Directores, el Responsable Máximo de Auditoría Interna (el Gerente de Auditoría Interna), y el Socio del Estudio Lisicki Litvin y Asociados.

Sostenibilidad

Misión: Asistir al Directorio en la estrategia de sostenibilidad del Banco, adoptando un criterio en materia Ambiental, Social y de Gobernanza y velar por que el Banco cuente con las mejores prácticas en materia de desarrollo sostenible.

Integrantes: Un Director, el Gerente General, el Gerente Comercial, el Gerente de Administración, Planeamiento y Control de Gestión, el Gerente de Personas, el Gerente de Legales y Compliance, el Gerente de Finanzas y el Gerente de Riesgos.

5.4. Control interno

La actividad y negocios del Banco se encuentran bajo una continua revisión y control interno a cargo de una Comisión Fiscalizadora, la Gerencia de Auditoría Interna y la Auditoría Externa.

- ✓ Comisión Fiscalizadora. Integrada por síndicos titulares y suplentes que fija la Asamblea de Accionistas del Banco, y con la misión de ejercer el control legal y contable del Banco.
- ✓ Auditoría Interna. Integrada por aquellas personas que designa el Directorio del Banco, y con la misión de desarrollar e implementar planes y procedimientos de auditoría interna operativa y de sistemas en todos los ciclos relevantes del negocio del Banco, a fin de garantizar la evaluación del control interno y el cumplimiento de las normativas internas y externas vigentes.
- ✓ Auditoría Externa. Integrada por el Contador Público matriculado independiente que designa el Directorio del Banco, y con la misión de revisar los estados financieros del Banco y de ejercer el resto de las tareas específicamente previstas en las disposiciones del BCRA y las normas de auditoría vigentes reconocidas o establecidas por el Consejo Profesional de Ciencias Económicas de la Ciudad Autónoma de Buenos Aires.

5.5. Remuneración

El Banco cuenta con políticas de Incentivos Económicos al Personal proporcionales a la dimensión, complejidad y perfil de los riesgos a los cuales se encuentra expuesto. Las políticas de Incentivos Económicos al Personal tienen en consideración la situación financiera del Banco, sus perspectivas, la estrategia, objetivos y cultura organizacionales.

5.6. Políticas organizacionales

El Banco posee un Código de Gobierno Societario en el cual se establecen las pautas de conducta, políticas y prácticas de gobierno societario de la Entidad, que deben regir las actividades del Directorio y de la Alta Gerencia, basadas en estándares de ética, transparencia, respeto a y protección de, los derechos de los clientes, inversores, colaboradores y público en general.

En dicho código, se encuentran detalladas las políticas relacionadas con la Ética, Protección al Inversor, Protección al Usuario de Servicios Financieros, Gestión Integral de Riesgos, Seguridad de la Información, Prevención de Lavado de Activos y Financiamiento del Terrorismo, Responsabilidad Social Empresaria, Transparencia, Capitalización y distribución de utilidades, y Conocimiento de la Estructura Organizacional.

6. Hitos de trabajo 2025

Durante el año 2025 los principales esfuerzos continuaron en avanzar fuertemente con el programa de transformación digital; y en mantener la intensidad de gestión de las gerencias Comercial y Financiera, con el fin de dar servicios a la cartera vigente de clientes y generar nuevos negocios para el Banco.

Entre los principales hitos de trabajo de 2025 registrados por BiBank, se destacan los siguientes:

- ✓ Estabilización y mejora de los servicios digitales: los servicios de Onboarding 100% digital, Online Banking, API Bank y Central de Pagos implementados durante 2024 alcanzaron niveles de estabilidad operativa que permitieron garantizar la continuidad de servicio a los clientes y sentar las bases para el crecimiento transaccional del Banco.
- ✓ Reconversión estratégica del Proyecto Bi Core: durante 2025 el Banco avanzó en la revisión y reconfiguración del Proyecto Bi Core, redefiniendo alcances, plazos y modelo de implementación con el objetivo de asegurar la viabilidad técnica y económica del proyecto, priorizando la eficiencia y sostenibilidad de la inversión.
- ✓ Mantenimiento del stock de clientes y crecimiento de la cartera: BiBank sostuvo su base de clientes activos a lo largo del ejercicio y registró un crecimiento exponencial de la cartera crediticia, particularmente durante el último trimestre del año, evidenciando el fortalecimiento de las relaciones comerciales y la mayor penetración de productos en el segmento de Banca Empresas.
- ✓ Cambio accionario: a fines de 2025 se produjo un cambio en la composición accionaria del Banco, con el incremento de participación de un accionista, logrando un mayor compromiso y apoyo al proyecto de transformación digital del Banco y asegurando la continuidad del mismo.
- ✓ Adquisición de una sociedad de bolsa: a fines de 2025 se concretó la adquisición del control del 100% de Bibank Securities S.A.U. (ex CABSA S.A.), ALyC registrada ante la CNV, reforzando así la vertical de negocios orientada al mercado de capitales.
- ✓ Fortalecimiento de la gestión de liquidez y tesorería: el Banco mantuvo una posición de liquidez sólida a lo largo del ejercicio, con adecuados niveles de integración de efectivo mínimo y una gestión activa de las inversiones de los excedentes, en línea con los estándares prudenciales fijados por el BCRA.
- ✓ Cumplimiento regulatorio y normativo: BiBank dio cumplimiento a las exigencias regulatorias del BCRA en materia de capitales mínimos, prevención del lavado de activos, financiamiento del terrorismo y financiamiento de la proliferación de armas de destrucción masiva, protección al usuario de servicios financieros y gobierno corporativo, manteniendo los estándares de transparencia e integridad institucional requeridos por el marco normativo vigente.

7. Gestión y desarrollo humano

7.1. Visión compartida

Durante 2025, el Banco trabajó intensamente para lograr una visión compartida que alinea a todos los sectores y colaboradores hacia un objetivo común. Este esfuerzo culminó con la elaboración de un Modelo de Negocios 2025, diseñado a través de diversas jornadas de trabajo que incluyeron la participación del equipo gerencial y un especialista en la temática. En estas jornadas, además, se repasaron los valores fundamentales del Banco y su propósito, asegurando que todos los miembros estuvieran alineados con la visión de BiBank.

Con el fin de fomentar una visión común, se realizaron “Reuniones de Bibankers”, espacios de comunicación donde se compartieron los avances y proyecciones del negocio, además de los principales proyectos del Banco. Se complementó esta iniciativa con la campaña BiConecta, que consistió en un boletín mensual con novedades del negocio, promoviendo un espacio de interacción para resolver dudas y consultas.

El onboarding de nuevos integrantes al Banco fue otro aspecto clave para garantizar experiencia desde el inicio. Este proceso tiene como objetivo presentar al Banco, explicar su modelo de negocio, y familiarizar a los colaboradores con las instalaciones y los distintos equipos de trabajo. El mismo día de su incorporación, se les entrega un kit de bienvenida junto con las herramientas de trabajo, asegurando que cada nuevo miembro se sienta bienvenido y preparado para comenzar su recorrido en el Banco.

A modo de cierre del año, el Banco organizó un brindis de fin de ejercicio que reunió a la totalidad de los colaboradores. En dicho encuentro se presentaron los objetivos y ejes de trabajo para el año 2026, con especial énfasis en las prioridades estratégicas definidas por el nuevo ciclo de gestión.

7.2. Talento y reconocimiento

En línea con la cultura de trabajo colaborativo que caracteriza a BiBank, durante 2025 el equipo de colaboradores llevó adelante distintas instancias de encuentro que fortalecieron el sentido de pertenencia y la cohesión organizacional. En ese marco se realizaron reuniones de carácter estratégico —denominadas “Bibankers”— en las cuales se compartieron los avances del ejercicio, los desafíos de la transformación digital y los objetivos de negocio del Banco, promoviendo el diálogo transversal entre las distintas áreas de la organización.

En cuanto a la gestión del talento, el equipo gerencial realizó la revisión de talento y calibración utilizando la metodología de las “9 boxes”, con el objetivo de evaluar el potencial y el desempeño de los colaboradores de BiBank. Esto permitió determinar las acciones necesarias para fomentar el desarrollo de los referentes claves dentro del Banco. Además, se revisó el mapa del cuadro gerencial y el plan de sucesiones de la alta gerencia, garantizando la continuidad del negocio ante una salida imprevista de algún gerente, mitigando así los impactos mediante un plan de sucesión bien estructurado.

7.3. Desempeño y *feedback*

En el marco del ciclo de desempeño, el Banco realizó reuniones de *feedback* donde cada líder conversó con sus equipos sobre el desempeño alcanzado en el año, evaluando el cumplimiento de los objetivos establecidos y compartiendo expectativas para las acciones futuras. Este espacio permitió fortalecer la comunicación y el compromiso hacia los objetivos para el próximo período.

7.4. Beneficios y bienestar

Teniendo presente que los beneficios a los colaboradores son clave para el éxito de cualquier organización, el Banco continuó facilitando y ofreciendo oportunidades de crecimiento, bienestar y desarrollo profesional como años anteriores.

Para enriquecer la experiencia de los colaboradores de BiBank, se organizaron diversos espacios de celebración que promovieron encuentros informales para fortalecer las relaciones interpersonales y generar un ambiente laboral más cercano. Se realizaron desayunos, festejos de cumpleaños y aniversarios de fechas clave. Estas actividades no solo permitieron a los colaboradores disfrutar de momentos de esparcimiento, sino que también ayudaron a crear una atmósfera de compañerismo dentro del Banco.

BiBank reconoce en sus colaboradores el activo más valioso de la organización. En consecuencia, el Banco mantiene

un compromiso sostenido con el desarrollo del talento, la formación continua y la generación de un entorno de trabajo que promueva el crecimiento profesional y personal de cada integrante del equipo. A lo largo del año se implementaron instancias de evaluación de desempeño, programas de capacitación y espacios de feedback que contribuyeron a fortalecer las competencias individuales y colectivas de la organización.

En materia de reconocimiento, el Banco sostiene prácticas orientadas a valorar el esfuerzo, la dedicación y el compromiso de sus colaboradores, promoviendo una cultura organizacional basada en el mérito, la equidad y el trabajo en equipo. Estas iniciativas buscan contribuir al bienestar de las personas y al fortalecimiento del sentido de pertenencia institucional, aspectos que el Banco considera esenciales para el logro de sus objetivos estratégicos.

7.5. Seguridad y cuidado de las personas

En cuanto a seguridad y bienestar, se realizaron 2 simulacros de evacuación en las oficinas ubicadas en la Ciudad Autónoma de Buenos Aires, con la participación de líderes de cada piso para guiar el proceso. Además, se brindaron capacitaciones en línea sobre seguridad patrimonial, ergonomía y seguridad en las oficinas, disponibles para todos los colaboradores.

Por otra parte, En el contexto de un aumento de ciberataques, se reforzó el plan de ciberseguridad con campañas de comunicación y capacitación continua. El objetivo fue concientizar a todos los colaboradores del Banco sobre los riesgos de los ciberataques y asegurar que estuvieran preparados para prevenirlos, especialmente con el creciente auge de los delitos informáticos.

8. Sostenibilidad

BiBank posee lineamientos de Sostenibilidad diseñados para fomentar un marco de colaboración y diálogo con los distintos actores del mercado. Esto permite establecer una referencia para desarrollar y potenciar las buenas prácticas para el crecimiento del negocio, buscando un equilibrio entre los resultados económicos, sociales y ambientales de la actividad del Banco.

Durante 2024 se conformó un Comité de Sostenibilidad y robusteció la Política de Sostenibilidad. Asimismo, en ocasión de la renovación del Protocolo de Finanzas Sostenibles de Argentina -creado en 2019 mediante un acuerdo voluntario entre entidades financieras- BiBank se adhirió al mismo en la búsqueda de promover mejores prácticas internacionales en términos de sostenibilidad. Este Protocolo facilita y fomenta que las entidades financieras adheridas incorporen políticas y estándares relacionados con criterios ASG para encaminarse hacia un desarrollo sostenible. Por su parte, las entidades adheridas acuerdan realizar los mejores esfuerzos para implementar las estrategias y lineamientos de acción allí contenidos.

8.1. Comité de Sostenibilidad

El Comité de Sostenibilidad tiene la misión de asistir al Directorio en la estrategia de sostenibilidad del Banco y velar porque BiBank implemente buenas prácticas en materia de desarrollo sostenible. Se encuentra integrado por el Directorio, la Alta Gerencia y colaboradores líderes en materia Ambiental, Social y de Gobernanza (“ASG”).

El Comité tiene un reglamento de funcionamiento, que detalla su misión, funciones y frecuencia de reuniones, entre otros aspectos organizacionales. En sus reuniones, trimestrales, se definen las iniciativas de ASG a seguir por el Banco, así como también se realiza un seguimiento de los resultados de su desempeño en dicha materia.

8.2. Políticas de Sostenibilidad

El Banco cuenta con una Política de Sostenibilidad que desarrolla su estrategia en materia de ASG sobre la base de ciertos principios generales, la identificación de los grupos de interés y los canales de comunicación, y los compromisos en materia ambiental, social y de gobernanza de BiBank. Conceptualizada como una disciplina integral a seguir en todas las políticas, procedimientos y procesos del Banco, pone foco en el diagnóstico y análisis de materialidad en base a los temas más importantes de ASG que sus grupos de interés manifiesten, para demostrar su desempeño y darle visibilidad a través un Reporte de Sostenibilidad.

Las políticas de Sostenibilidad de BiBank se centran en los siguientes principios:

- ✓ Rendición de Cuentas. El Banco se compromete a ser responsable sobre el impacto de sus actividades en la sociedad, el medio ambiente y la economía, respondiendo ante sus accionistas, clientes y órganos de contralor.
- ✓ Transparencia. BiBank garantizará que la información que proporcione a accionistas, inversores, clientes y mercados sea veraz y completa, reflejando su situación financiera e impacto en la sociedad y el medio ambiente.
- ✓ Ética. El Banco asegura una gestión ética, transparente y responsable en sus actividades y operaciones, siguiendo los principios y pautas de su Código de Ética.
- ✓ Intereses de terceros. BiBank respeta y responde a los intereses y derechos legales de sus partes interesadas, identificando a los grupos relevantes y mostrando el debido respeto hacia ellos.
- ✓ Legalidad. El Banco cumplirá con las leyes vigentes en servicios financieros, prevención de delitos financieros, protección de datos y confidencialidad de la información.
- ✓ Normativa internacional. BiBank se compromete a respetar, al menos, las normas internacionales cuando la legislación local no ofrezca suficientes salvaguardas ambientales o sociales.
- ✓ Derechos humanos. El Banco promoverá el respeto por los Derechos Humanos en todas sus actividades, cumpliendo con la Constitución de Argentina y los tratados internacionales pertinentes.

8.3. Grupos de Interés

El Banco reconoce la importancia de escuchar las distintas opiniones y puntos de vista de sus grupos de interés y dialogar y responder a sus expectativas. En base a ello, trabaja activamente junto con sus colaboradores y directivos, accionistas, clientes, proveedores, la comunidad, el sector público, el sector empresario, el sector académico y los medios de comunicación.

| GRUPO DE INTERÉS | CANAL DE COMUNICACIÓN | | | | |
|----------------------------|-----------------------|----------------------|----------------------|----------------|---------------------|
| | PRESENCIAL | E-MAIL INSTITUCIONAL | CANALES ELECTRÓNICOS | REDES SOCIALES | PUBLICIDAD Y PRENSA |
| Directivos y Colaboradores | ✓ | ✓ | | ✓ | |
| Clientes | ✓ | ✓ | ✓ | ✓ | ✓ |
| Proveedores | ✓ | ✓ | | ✓ | ✓ |
| Comunidad | ✓ | | | | ✓ |
| Accionistas | ✓ | ✓ | | | |

8.4. Materialidad

BiBank repitió el análisis de materialidad que consistió en la identificación y validación de los aspectos e impactos financieros más relevantes para el negocio y accionistas, como así también los temas más relevantes y con mayor impacto para sus grupos de interés, en línea con los criterios de ASG.

En la siguiente instancia, se analizaron los resultados y se priorizaron los temas materiales de acuerdo a su impacto para el negocio y para los grupos de interés. Se detectaron 19 temas materiales para el negocio y las partes interesadas. Las dimensiones económica y social fueron señaladas como más relevantes por sobre la dimensión ambiental, y la priorización de datos según los grupos de interés sigue la tendencia de 2023, con la novedad de 2 temas ambientales que crecieron en ponderación: Gestión de residuos y Gestión de la energía.

Todos los grupos de interés del Banco priorizaron al desempeño social, por sobre el desempeño económico que quedó en segundo lugar de relevancia. Los 3 temas más ponderados en los 3 ejes (en orden de relevancia) fueron: en materia Social, la Privacidad de clientes (protección de datos); en materia Económica, el desempeño económico de la organización; y en material Ambiental, el cumplimiento normativo ambiental.

8.5. Reporte de Sostenibilidad

Junto con la presentación de esta Memoria, el equipo de BiBank ha elaborado Reporte de Sostenibilidad 2025 que comunica el desempeño de ASG de BiBank, dando a conocer las acciones, programas y resultados de la gestión, de acuerdo con los temas relevantes y de mayor impacto para el negocio y para los grupos de interés. El Reporte incluye

información alineada con los criterios de ASG y también con los Objetivos de Desarrollo Sostenible (ODS), detallando la contribución con los mismos y con la Agenda 2030 de la Organización de Naciones Unidas (ONU).

8.6. Estrategia de Sostenibilidad

En el marco de los principios de Sostenibilidad, el Banco fijó la estrategia para 2025, en tres (3) ejes centrales:

| Eje | Foco |
|-------------------|--|
| AMBIENTAL | Cuidado Ambiental Finanzas Sostenibles |
| SOCIAL | Educación Financiera Relacionamiento con la comunidad |
| GOBERNANZA | Consolidación del Comité de Sostenibilidad |

9. Cambio de Accionistas y Nuevas Líneas de Negocio

A fines del año 2025, BiBank S.A. atravesó un proceso de cambio en su composición accionaria. En particular, a raíz de la disolución por liquidación de GREEN NRG S.A. y de la adquisición de acciones –de Bibank S.A. y su controlante CM Porfolio S.A.–, el Sr. Ignacio José María Saenz Valiente incrementó su participación accionaria en el Banco y en su sociedad controlante. Asimismo, en el marco de las normas vigentes del Banco Central de la República Argentina (BCRA), se inició ante dicho organismo el trámite de autorización previa requerido para la incorporación en la sociedad controlante del Banco, CM Porfolio S.A., de un nuevo accionista -mayoritario-, cuya tramitación se encuentra en curso al cierre del presente ejercicio. Al respecto, ellos expresado su voluntad de continuar con el Plan de Negocios vigente, manteniendo la estrategia orientada al segmento de banca empresas y el programa de transformación digital. Al mismo tiempo, tienen como objetivo impulsar un cambio cultural en la organización, orientado a consolidar estructuras más ágiles y eficientes que respondan de manera más efectiva a las demandas de los clientes y del mercado.

En virtud de lo señalado, el Banco se encuentra tramitando ante el Banco Central de la República Argentina (BCRA) la autorización correspondiente al cambio en el accionista mayoritario en la sociedad controlante del Banco, CM Porfolio S.A., conforme a las normas y procedimientos establecidos por la autoridad de aplicación. Dicho trámite se encuentra en curso a la fecha de la presente Memoria.

En línea con su estrategia de banca PyME, y en respuesta a las necesidades específicas de sus clientes empresariales, el Banco identificó oportunidades de diferenciación en materia de negociación de cheques y operaciones de comercio exterior. En consecuencia, se inició el diseño de plataformas de autogestión que posibiliten a las empresas operar de forma autónoma, eficiente y segura en dichas verticales, optimizando los tiempos operativos y mejorando la experiencia del cliente.

Por otro lado, a fines del ejercicio 2025 el Banco concretó la adquisición del 100% del capital social de un Agente de Liquidación y Compensación (ALyC). Esta operación permitirá al Banco fortalecer la vertical de negocio en materia de operatoria bursátil, orientada a apoyar la inversión y el crecimiento de las empresas clientes en los mercados de capitales. La incorporación del ALyC constituye un paso estratégico hacia la consolidación de una oferta financiera integral para el segmento PyME, complementando los productos y servicios bancarios con soluciones de acceso al mercado de capitales, instrumentos de inversión y herramientas de financiamiento bursátil.

Palabras finales

Al concluir el ejercicio 2025, el Directorio de BiBank S.A. desea expresar su más sincero agradecimiento a todas las partes que, con su confianza y compromiso, contribuyeron al desarrollo y la continuidad de la entidad durante un año de profundas transformaciones.

El presente ejercicio estuvo signado por el avance sostenido en el proceso de transformación digital, la revisión estratégica de los proyectos tecnológicos en curso y un importante cambio en la composición accionaria de la entidad. En todos estos frentes, el Banco contó con el acompañamiento decisivo de sus accionistas, cuyo respaldo a través de aportes de capital resultó fundamental para preservar la solidez patrimonial de la institución y garantizar la continuidad de las inversiones necesarias para su desarrollo.

Asimismo, este Directorio desea destacar la dedicación, profesionalismo y compromiso demostrados por cada uno de los colaboradores del Banco a lo largo del año. Su labor cotidiana, en un contexto de significativas transformaciones organizacionales y del entorno macroeconómico, constituye el cimiento sobre el cual BiBank construye su proyecto de largo plazo.

Nuestro reconocimiento se extiende también a los clientes del Banco, cuya confianza depositada en BiBank como socio financiero constituye la razón de ser de nuestra actividad. A los proveedores, asesores y contrapartes que acompañaron el desarrollo del negocio con seriedad y profesionalismo; a los organismos reguladores, en particular al Banco Central de la República Argentina, por el marco de supervisión que contribuye a la estabilidad y confianza en el sistema financiero; y a las entidades financieras colegas, con quienes compartimos el desafío permanente de construir un sistema financiero más robusto e inclusivo.

Mirando hacia el año 2026, el Directorio de BiBank S.A. asume con renovado compromiso el desafío de consolidar los avances alcanzados, profundizar la transformación digital de la entidad, ampliar la propuesta de valor hacia el mercado de capitales a través de Bibank Securities S.A.U., y continuar fortaleciendo la posición competitiva del Banco en el segmento de Banca Empresas. Con la solidez de su equipo humano, el respaldo de sus accionistas y la confianza de sus clientes, BiBank está preparado para afrontar los desafíos del nuevo ejercicio con visión estratégica, responsabilidad institucional y vocación de servicio.

El Directorio

1

ESTADO DE SITUACION FINANCIERA

Al 31 de diciembre de 2025 y 2024

(cifras expresadas en miles de pesos)

| CONCEPTO | NOTAS | 31/12/2025 | 31/12/2024 |
|--|------------------|--------------------|--------------------|
| ACTIVO | | | |
| Efectivo y Depósitos en Bancos | 3.4. | 8.748.101 | 5.651.902 |
| Efectivo | | 517.822 | 149.341 |
| Entidades Financieras y corresponsales | | 8.230.279 | 5.502.561 |
| BCRA | | 7.963.345 | 5.202.318 |
| Otras del país y del exterior | | 266.934 | 300.243 |
| Títulos de deuda a valor razonable con cambios en resultados | 3.1. | 46.073.926 | 29.801.583 |
| Operaciones de pase y cauciones | 3.4. | 1.820.118 | - |
| Otros activos financieros | 3.4. | 12.152.569 | 43.994.624 |
| Préstamos y otras financiaciones | 3.4. | 46.607.539 | 34.012.010 |
| Sector Privado no Financiero | | 46.607.539 | 34.012.010 |
| Otros Títulos de Deuda | 3.4. | - | 6.375.069 |
| Activos financieros entregados en garantía | 3.1., 3.4. y 3.5 | 2.322.303 | 5.570.972 |
| Activos por impuestos a las ganancias corrientes | 8.5.2. | 137 | 180 |
| Inversiones en Instrumentos de Patrimonio | 3.1. | 1.793.938 | 958.035 |
| Inversión en subsidiarias, asociadas y negocios conjuntos | 3.1. | 585.150 | - |
| Propiedad, planta y equipo | 6.1. | 8.189.993 | 8.968.402 |
| Activos intangibles | 6.2. | 16.911.992 | 2.703.044 |
| Activos por impuesto a las ganancias diferido | 8.4. | 5.645.212 | 2.888.020 |
| Otros activos no financieros | 8.5.3. | 9.359.654 | 18.826.082 |
| TOTAL ACTIVO | | 160.210.632 | 159.749.923 |

Las notas y anexos son parte integrante de estos Estados Financieros.

Firmado a los efectos de su identificación con
 nuestro informe de fecha 11 de marzo de 2026
BECHER Y ASOCIADOS S.R.L.
 C.P.C.E.C.A.B.A. - T°I - F°21

Dr. Jorge Adrián Ibañez
 Comisión Fiscalizadora
 Contador Público (U.B.A.)
 C.P.C.E.C.A.B.A. - Tomo 103 - Folio 94

Dr. Juan M. Fernandez Covaro
 Gerente General

Dra. Claudia Irene Ostergaard
 Presidente

Dr. Fabian Gustavo Marcote (Socio)
 Contador Público (U.B.A.)
 C.P.C.E.C.A.B.A. - T°231 - F° 165

2

ESTADO DE SITUACION FINANCIERA

Al 31 de diciembre de 2025 y 2024

(cifras expresadas en miles de pesos)

| CONCEPTO | NOTAS | 31/12/2025 | 31/12/2024 |
|---|------------|--------------------|--------------------|
| PASIVO | | | |
| Depósitos | 3.4. | 83.567.779 | 77.795.821 |
| Sector Público no Financiero | | 92.788 | 4.829.979 |
| Sector Financiero | | 2.756 | - |
| Sector Privado no Financiero y Residentes en el exterior | | 83.472.235 | 72.965.842 |
| Pasivos a valor razonable con cambios en resultados | 3.1. | 19.137.427 | 14.962.252 |
| Instrumentos derivados | 3.1. | 6.893 | 300.351 |
| Otros pasivos financieros | 3.4. | 13.276.028 | 27.498.847 |
| Provisiones | 8.3. | 33.540 | 38 |
| Otros pasivos no financieros | 8.5.3. | 1.937.915 | 3.282.594 |
| TOTAL PASIVOS | | 117.959.582 | 123.839.903 |
| PATRIMONIO NETO | | | |
| Capital social | 1.1 y 5.1. | 15.620.982 | 5.342.040 |
| Ajustes al capital | | 26.269.051 | 25.172.460 |
| Ganancias reservadas | | 5.108.594 | 3.759.069 |
| Otros Resultados Integrales acumulados | | 177.772 | 286.926 |
| Resultado del ejercicio | | (4.925.349) | 1.349.525 |
| Patrimonio Neto atribuible a los propietarios de la controladora | | 42.251.050 | 35.910.020 |
| TOTAL PATRIMONIO NETO | | 42.251.050 | 35.910.020 |

Las notas y anexos son parte integrante de estos Estados Financieros.

Firmado a los efectos de su identificación con
 nuestro informe de fecha 11 de marzo de 2026
BECHER Y ASOCIADOS S.R.L.
 C.P.C.E.C.A.B.A. - T°I - F°21

Dr. Jorge Adrián Ibañez
 Comisión Fiscalizadora
 Contador Público (U.B.A.)
 C.P.C.E.C.A.B.A. - Tomo 103 - Folio 94

Dr. Juan M. Fernandez Covaro
 Gerente General

Dra. Claudia Irene Ostergaard
 Presidente

Dr. Fabian Gustavo Marcote (Socio)
 Contador Público (U.B.A.)
 C.P.C.E.C.A.B.A. - T°231 - F° 165

3

ESTADO DE RESULTADOS INTEGRALES
correspondiente al ejercicio económico finalizado el 31 de diciembre de 2025
presentado en forma comparativa con el ejercicio anterior
(cifras expresadas en miles de pesos)

| CONCEPTO | NOTAS | Acumulado al 31/12/2025 | Trimestre al 31/12/2025 | Acumulado al 31/12/2024 | Trimestre al 31/12/2024 |
|---|-------|----------------------------|----------------------------|----------------------------|----------------------------|
| Ingresos por intereses | 9.2. | 42.539.347 | 19.152.899 | 38.710.125 | 4.705.753 |
| Egresos por intereses | 9.3. | (16.639.320) | (4.959.300) | (24.690.069) | (4.171.671) |
| Resultado neto por intereses | | 25.900.027 | 14.193.599 | 14.020.056 | 534.082 |
| Ingresos por comisiones | 9.4. | 427.268 | 136.757 | 488.767 | 81.279 |
| Egresos por comisiones | 9.5. | (882.709) | (404.134) | (327.227) | (107.155) |
| Resultado neto por comisiones | | (455.441) | (267.377) | 161.540 | (25.876) |
| Resultado neto por medición de instrumentos financieros a valor razonable con cambios en resultados | 9.1. | (9.902.151) | (5.394.489) | 9.341.599 | 4.257.318 |
| Diferencia de cotización de oro y moneda extranjera | | 3.678.920 | 561.145 | 381.572 | 75.329 |
| Otros ingresos operativos | 9.6. | 175.198 | 64.405 | 2.450.218 | 23.928 |
| Cargo por incobrabilidad | | (1.079.257) | (430.292) | (353.773) | (31.575) |
| Ingreso operativo neto | | 18.317.296 | 8.726.991 | 26.001.212 | 4.833.206 |
| Beneficios al personal | 9.7. | (11.325.775) | (2.931.846) | (9.708.035) | (2.833.982) |
| Gastos de administración | 9.8. | (7.461.589) | (1.948.316) | (6.526.956) | (2.131.762) |
| Depreciaciones y desvalorizaciones de bienes | 9.9. | (2.248.303) | (612.840) | (2.357.450) | (560.230) |
| Otros gastos operativos | 9.10. | (4.671.056) | (1.807.303) | (4.577.436) | (598.263) |
| Resultado operativo | | (7.389.427) | 1.426.686 | 2.831.335 | (1.291.031) |
| Resultado por la posición monetaria neta | 9.11 | (246.334) | (125.780) | (4.870.521) | (237.542) |
| Resultado antes de impuesto de las actividades que continúan | | (7.635.761) | 1.300.906 | (2.039.186) | (1.528.573) |
| Impuesto a las ganancias de las actividades que continúan | 8.4. | 2.710.412 | 210.747 | 3.388.711 | 434.622 |
| Resultado neto de las actividades que continúan | | (4.925.349) | 1.511.653 | 1.349.525 | (1.093.951) |
| Resultado neto del ejercicio | | (4.925.349) | 1.511.653 | 1.349.525 | (1.093.951) |
| Resultado neto del ejercicio atribuible a los propietarios de la controladora | | (4.925.349) | 1.511.653 | 1.349.525 | (1.093.951) |
| Resultado neto del ejercicio atribuible a participaciones no controladoras | | - | - | - | - |

GANANCIA POR ACCION

| CONCEPTO | 31/12/2025 | 31/12/2024 |
|--|------------|------------|
| NUMERADOR | | |
| Ganancia neta atribuible a Accionistas de la Entidad Controladora | - | 1.349.525 |
| Ganancia neta atribuible a Accionistas de la Entidad Controladora ajustada por el efecto de la dilución | - | 1.349.525 |
| DENOMINADOR | | |
| Promedio ponderado de acciones ordinarias en circulación del ejercicio | - | 5.342.040 |
| Promedio ponderado de acciones ordinarias en circulación del ejercicio ajustado por el efecto de la dilución | - | 5.342.040 |
| Ganancia por acción Básica | - | 0,25 |
| Ganancia por acción Diluida | - | 0,25 |

Las notas y anexos son parte integrante de estos Estados Financieros.

Firmado a los efectos de su identificación con
nuestro informe de fecha 11 de marzo de 2026
BECHER Y ASOCIADOS S.R.L.
C.P.C.E.C.A.B.A. - T°1 - F°21

4

ESTADO DE OTROS RESULTADOS INTEGRALES
correspondiente al ejercicio económico finalizado el 31 de diciembre de 2025
presentado en forma comparativa con el ejercicio anterior
 (cifras expresadas en miles de pesos)

| CONCEPTO | NOTAS | Acumulado al 31/12/2025 | Trimestre al 31/12/2025 | Acumulado al 31/12/2024 | Trimestre al 31/12/2024 |
|---|-----------|----------------------------|----------------------------|----------------------------|----------------------------|
| Resultado neto del ejercicio | | (4.925.349) | 1.511.653 | 1.349.525 | (1.093.951) |
| Componentes de Otro Resultado Integral que no se reclasificarán al resultado del ejercicio | | | | | |
| Revaluación de propiedad, planta y equipo e intangibles | | (108.808) | (108.808) | (9.313) | (9.313) |
| Revaluaciones del ejercicio de propiedad, planta y equipo e intangibles | 6.5, 9.12 | (155.440) | (155.440) | (13.304) | (13.304) |
| Desvalorizaciones del ejercicio | | - | - | - | - |
| Impuesto a las ganancias | 8.4 | 46.632 | 46.632 | 3.991 | 3.991 |
| Planes de beneficios definidos post empleo | | - | - | - | - |
| Ganancias o pérdidas actuariales acumuladas por planes de beneficios definidos post empleo | | - | - | - | - |
| Rendimiento de activos del plan | | - | - | - | - |
| Impuesto a las ganancias | | - | - | - | - |
| Ganancias o pérdidas por instrumentos de patrimonio a valor razonable con cambios en el ORI (Puntos 5.7.5 de la NIIF 9) | | - | - | - | - |
| Resultado del ejercicio por instrumentos de cobertura a valor razonable con cambios en el ORI | | - | - | - | - |
| Impuesto a las ganancias | | - | - | - | - |
| Ganancias o pérdidas de instrumentos de cobertura - Cobertura de flujos de efectivo | | - | - | - | - |
| Resultado del ejercicio de instrumentos de cobertura | | - | - | - | - |
| Impuesto a las ganancias | | - | - | - | - |
| Cambios en el riesgo de crédito propio del pasivo financiero a valor razonable | | - | - | - | - |
| Resultado del ejercicio por cambios en el riesgo de crédito propio del pasivo financiero a valor razonable | | - | - | - | - |
| Impuesto a las ganancias | | - | - | - | - |
| Otros Resultados Integrales | | (346) | (346) | (3.189) | (3.189) |
| Otros Resultados Integrales del ejercicio | 6.5, 9.12 | (494) | (494) | (4.554) | (4.554) |
| Impuesto a las ganancias | 8.4 | 148 | 148 | 1.365 | 1.365 |
| Participación de Otro Resultado Integral de asociadas y negocios conjuntos contabilizados utilizando el método de la participación | | - | - | - | - |
| Resultado del ejercicio por la participación de Otro Resultado Integral de asociadas y negocios conjuntos contabilizados utilizando el método de la participación | | - | - | - | - |
| Impuesto a las ganancias | | - | - | - | - |
| Total Otro Resultado Integral que no se reclasificará al resultado del ejercicio | | (109.154) | (109.154) | (12.502) | (12.502) |

Las notas y anexos son parte integrante de estos Estados Financieros.

Firmado a los efectos de su identificación con
 nuestro informe de fecha 11 de marzo de 2026
BECHER Y ASOCIADOS S.R.L.
 C.P.C.E.C.A.B.A. - T°1 - F°21

Dr. Jorge Adrián Ibañez
 Comisión Fiscalizadora
 Contador Público (U.B.A.)
 C.P.C.E.C.A.B.A. - Tomo 103 - Folio 94

Dr. Juan M. Fernández Covaro
 Gerente General

Dra. Claudia Irene Ostergaard
 Presidente

Dr. Fabian Gustavo Marcote (Socio)
 Contador Público (U.B.A.)
 C.P.C.E.C.A.B.A. - T° 231 - F° 165

ESTADO DE OTROS RESULTADOS INTEGRALES
correspondiente al ejercicio económico finalizado el 31 de diciembre de 2025
presentado en forma comparativa con el ejercicio anterior
 (cifras expresadas en miles de pesos)

| CONCEPTO | NOTAS | Acumulado al 31/12/2025 | Trimestre al 31/12/2025 | Acumulado al 31/12/2024 | Trimestre al 31/12/2024 |
|---|-------|----------------------------|----------------------------|----------------------------|----------------------------|
| Componentes de Otro Resultado Integral que se reclasificarán al resultado del ejercicio | | | | | |
| Diferencia de cambio por conversión de Estados Financieros | | | | | |
| Diferencia de cambio del ejercicio | | - | - | - | - |
| Ajuste por reclasificación del ejercicio | | - | - | - | - |
| Impuesto a las ganancias | | - | - | - | - |
| Ganancias o Pérdidas de instrumentos de cobertura - Cobertura de flujos de efectivo | | | | | |
| Resultado del ejercicio del instrumento de cobertura | | - | - | - | - |
| Disminución por reconocimiento inicial de activos o pasivos no financieros | | - | - | - | - |
| Ajuste por reclasificación del ejercicio | | - | - | - | - |
| Impuesto a las ganancias | | - | - | - | - |
| Ganancias o Pérdidas de instrumentos de cobertura - Cobertura de inversiones netas en negocios en el extranjero | | | | | |
| Resultado del ejercicio del instrumento de cobertura | | - | - | - | - |
| Ajuste por reclasificación del ejercicio | | - | - | - | - |
| Impuesto a las ganancias | | - | - | - | - |
| Ganancias o pérdidas por instrumentos financieros a valor razonable con cambios en ORI (punto 4.1.2a de la NIIF 9) | | | | | |
| Resultado del ejercicio por instrumentos financieros a valor razonable con cambios en el ORI | | - | - | - | - |
| Ajuste por reclasificación del ejercicio | | - | - | - | - |
| Impuesto a las ganancias | | - | - | - | - |
| Otros Resultados Integrales | | | | | |
| Otros Resultados Integrales del ejercicio | | - | - | - | - |
| Ajuste por reclasificación del ejercicio | | - | - | - | - |
| Impuesto a las ganancias | | - | - | - | - |
| Participación de Otro Resultado Integral de asociadas y negocios conjuntos contabilizados utilizando el método de la participación | | | | | |
| Resultado del ejercicio por la participación de Otro Resultado Integral de asociadas y negocios conjuntos contabilizados utilizando el método de la participación | | - | - | - | - |
| Ajuste por reclasificación del ejercicio | | - | - | - | - |
| Impuesto a las ganancias | | - | - | - | - |
| Total Otro Resultado Integral que se reclasificará al resultado del ejercicio | | | | | |
| | | - | - | - | - |
| Total Otro Resultado Integral | | (5.034.503) | 1.402.499 | 1.337.023 | (1.106.453) |
| Resultado integral total | | | | | |
| Resultado integral total atribuible a los propietarios de la controladora | | (5.034.503) | 1.402.499 | 1.337.023 | (1.106.453) |
| Resultado integral total atribuible a participaciones no controladoras | | - | - | - | - |

Las notas y anexos son parte integrante de estos Estados Financieros.

Firmado a los efectos de su identificación con nuestro informe de fecha 11 de marzo de 2026
BECHER Y ASOCIADOS S.R.L.
 C.P.C.E.C.A.B.A. - T°1 - F°21

Dr. Jorge Adrián Ibañez
 Comisión Fiscalizadora
 Contador Público (U.B.A.)
 C.P.C.E.C.A.B.A. - Tomo 103 - Folio 94

Dr. Juan M. Fernández Covaro
 Gerente General

Dra. Claudia Irene Ostergaard
 Presidente

Dr. Fabian Gustavo Marcote (Socio)
 Contador Público (U.B.A.)
 C.P.C.E.C.A.B.A. - T° 231 - F° 165



Bouchard 547 Piso 24°
CP (C1106ABG)
CABA, Argentina
T. (+5411) 4319.8400
www.bibank.com.ar

6

ESTADO DE CAMBIOS EN EL PATRIMONIO
correspondiente al ejercicio económico finalizado el 31 de diciembre de 2025
presentado en forma comparativa con el ejercicio anterior
(cifras expresadas en miles de pesos)

| MOVIMIENTOS | NOTA | CAPITAL SOCIAL | | APORTES NO CAPITALIZADOS | | AJUSTES AL PATRIMONIO | OTROS RESULTADOS INTEGRALES | | | | | RESERVA DE UTILIDADES | | RESULTADOS NO ASIGNADOS | Total PN de participaciones controladoras al 31/12/2025 | Total PN de participaciones no controladoras al 31/12/2025 | Total PN al 31/12/2025 |
|---|-------------------|-------------------|------------|-------------------------------|----------|-----------------------|--|---------------------------|---|--|----------------|-----------------------|------------------|-------------------------|---|--|------------------------|
| | | EN CIRCULACION | EN CARTERA | PRIMAS DE EMISION DE ACCIONES | OTROS | | Dif. De cambio acum. Por conversión de Est. Fcieros. | Revaluac de PPE e Intang. | Gcias. O pérdidas acum. Por Inst. cobertura | Gcias. O pérdidas acum por Inst. Fcieros. A VRCORI | Otros | LEGAL | OTROS | | | | |
| Saldos al comienzo del ejercicio reexpresados | 5.1 | 5.342.040 | - | - | - | 25.172.460 | - | - | - | - | 286.926 | 751.814 | 3.007.255 | 1.349.525 | 35.910.020 | - | 35.910.020 |
| Ajustes y reexpresiones retroactivas | | - | - | - | - | - | - | - | - | - | - | - | - | - | - | - | - |
| Saldo al inicio del ejercicio ajustado | | 5.342.040 | - | - | - | 25.172.460 | - | - | - | - | 286.926 | 751.814 | 3.007.255 | 1.349.525 | 35.910.020 | - | 35.910.020 |
| Resultado total integral del ejercicio | | | | | | | | | | | | | | | | | |
| Resultado neto del ejercicio | | - | - | - | - | - | - | - | - | - | - | - | - | (4.925.349) | (4.925.349) | - | (4.925.349) |
| Otro Resultado Integral del ejercicio | | - | - | - | - | - | - | - | - | - | (109.154) | - | - | (109.154) | - | - | (109.154) |
| Reserva Legal | | - | - | - | - | - | - | - | - | - | 269.905 | - | - | (269.905) | - | - | - |
| Reserva Facultativa | | - | - | - | - | - | - | - | - | - | - | 1.079.620 | - | (1.079.620) | - | - | - |
| Suscripción de ac. Aprobada por As. de Accion. o incremento del capital asignado del 30/04/2025 | | 1.000.000 | - | - | - | 178.877 | - | - | - | - | - | - | - | - | 1.178.877 | - | 1.178.877 |
| Suscripción de ac. Aprobada por As. de Accion. o incremento del capital asignado del 18/08/2025 | | 1.700.000 | - | - | - | 257.799 | - | - | - | - | - | - | - | - | 1.957.799 | - | 1.957.799 |
| Suscripción de ac. Aprobada por As. de Accion. o incremento del capital asignado del 15/09/2025 | | 2.878.942 | - | - | - | 290.650 | - | - | - | - | - | - | - | - | 3.169.592 | - | 3.169.592 |
| Suscripción de ac. Aprobada por As. de Accion. o incremento del capital asignado del 15/10/2025 | | 4.700.000 | - | - | - | 369.265 | - | - | - | - | - | - | - | - | 5.069.265 | - | 5.069.265 |
| Saldos al cierre del ejercicio | 31/12/2025 | 15.620.982 | - | - | - | 26.269.051 | - | - | - | - | 177.772 | 1.021.719 | 4.086.875 | (4.925.349) | 42.251.050 | - | 42.251.050 |

| MOVIMIENTOS | NOTA | CAPITAL SOCIAL | | APORTES NO CAPITALIZADOS | | AJUSTES AL PATRIMONIO | OTROS RESULTADOS INTEGRALES | | | | | RESERVA DE UTILIDADES | | RESULTADOS NO ASIGNADOS | Total PN de participaciones controladoras al 31/12/2024 | Total PN de participaciones no controladoras al 31/12/2024 | Total PN al 31/12/2024 |
|--|-------------------|------------------|------------|-------------------------------|----------|-----------------------|--|---------------------------|---|--|----------------|-----------------------|------------------|-------------------------|---|--|------------------------|
| | | EN CIRCULACION | EN CARTERA | PRIMAS DE EMISION DE ACCIONES | OTROS | | Dif. De cambio acum. Por conversión de Est. Fcieros. | Revaluac de PPE e Intang. | Gcias. O pérdidas acum. Por Inst. cobertura | Gcias. O pérdidas acum por Inst. Fcieros. A VRCORI | Otros | LEGAL | OTROS | | | | |
| Saldos al comienzo del ejercicio reexpresados | 5.1 | 2.342.040 | - | - | - | 24.225.997 | - | - | - | - | 299.093 | - | - | 3.759.069 | 30.626.199 | - | 30.626.199 |
| Ajustes y reexpresiones retroactivas | | - | - | - | - | - | - | - | - | - | - | - | - | - | - | - | - |
| Saldo al inicio del ejercicio ajustado | | 2.342.040 | - | - | - | 24.225.997 | - | - | - | - | 299.093 | - | - | 3.759.069 | 30.626.199 | - | 30.626.199 |
| Resultado total integral del ejercicio | | | | | | | | | | | | | | | | | |
| Resultado neto del ejercicio | | - | - | - | - | - | - | - | - | - | - | - | - | 1.349.525 | 1.349.525 | - | 1.349.525 |
| Otro Resultado Integral del ejercicio | | - | - | - | - | - | - | - | - | - | (12.502) | - | - | (12.502) | - | - | (12.502) |
| Reserva Legal | | - | - | - | - | - | - | - | - | - | 751.814 | - | - | (751.814) | - | - | - |
| Reserva Facultativa | | - | - | - | - | - | - | - | - | - | - | 3.007.255 | - | (3.007.255) | - | - | - |
| Capitalizaciones o incrementos de capital aprobadas por Asamblea de Accionistas del 26/12/2024 | | 3.000.000 | - | - | - | 946.463 | - | - | - | - | - | - | - | - | 3.946.463 | - | 3.946.463 |
| Otros movimientos | | - | - | - | - | - | - | - | - | - | 335 | - | - | - | 335 | - | 335 |
| Saldos al cierre del ejercicio | 31/12/2024 | 5.342.040 | - | - | - | 25.172.460 | - | - | - | - | 286.926 | 751.814 | 3.007.255 | 1.349.525 | 35.910.020 | - | 35.910.020 |

Las notas y anexos son parte integrante de estos Estados Financieros.

Firmado a los efectos de su identificación con nuestro informe de fecha 11 de marzo de 2026
BECHER Y ASOCIADOS S.R.L.
C.P.C.E.C.A.B.A. - T° 1 - F° 21

Dr. Jorge Adrián Ibañez
Comisión Fiscalizadora
Contador Público (U.B.A.)
C.P.C.E.C.A.B.A. - Tomo 103 - Folio 94

Dr. Juan M. Fernandez Covaro
Gerente General

Dra. Claudia Irene Ostergaard
Presidente

Dr. Fabian Gustavo Marcote (Socio)
Contador Público (U.B.A.)
C.P.C.E.C.A.B.A. - T° 231 - F° 165

ESTADO DE FLUJO DE EFECTIVO

correspondiente al ejercicio económico finalizado el 31 de diciembre de 2025

presentado en forma comparativa con el ejercicio anterior

(cifras expresadas en miles de pesos)

| CONCEPTOS | NOTA | 31/12/2025 | 31/12/2024 |
|---|------|---------------------|--------------------|
| EFFECTIVO Y EQUIVALENTES AL INICIO DEL EJERCICIO | 5.2. | 5.651.902 | 8.844.766 |
| EFFECTIVO Y EQUIVALENTES AL CIERRE DEL EJERCICIO | 5.2. | 8.748.101 | 5.651.902 |
| AUMENTO / (DISMINUCIÓN) NETO DEL EFECTIVO Y EQUIVALENTES | | 3.096.199 | (3.192.864) |
| FLUJOS DE EFECTIVO DE LAS ACTIVIDADES OPERATIVAS | | | |
| Resultado del ejercicio antes del Impuesto a las Ganancias | | (7.635.761) | (2.039.186) |
| Ajuste por el resultado monetario total del ejercicio | | 246.334 | 4.870.521 |
| Ajustes para obtener los flujos provenientes de actividades operativas: | | 2.146.399 | (8.473.798) |
| Amortizaciones y desvalorizaciones | | 2.248.303 | 2.357.451 |
| Cargo por incobrabilidad | | 1.079.257 | 353.773 |
| Otros ajustes | | (1.181.161) | (11.185.022) |
| Aumentos / (Disminuciones) netos proveniente de activos operativos: | | 17.730.754 | (13.082.885) |
| Títulos de deuda a valor razonable con cambios en resultados | | (16.272.343) | (19.207.562) |
| Instrumentos derivados | | - | 261.245 |
| Operaciones de pase y cauciones | | (1.820.118) | 65.755.549 |
| Préstamos y otras financiaciones | | (13.674.786) | (13.815.776) |
| Sector Privado no Financiero y Residentes en el exterior | | (13.674.786) | (13.815.776) |
| Otros Títulos de Deuda | | 6.375.069 | (6.375.069) |
| Activos financieros entregados en garantía | | 3.248.669 | (1.140.949) |
| Inversiones en Instrumentos de Patrimonio | | (835.903) | 225.156 |
| Inversión en subsidiarias, asociadas y negocios conjuntos | | (585.150) | - |
| Otros activos | | 41.295.316 | (38.785.479) |
| (Disminuciones) / Aumentos netos proveniente de pasivos operativos: | | (5.916.486) | 9.646.962 |
| Depósitos | | 5.771.958 | 20.484.725 |
| Sector Público no Financiero | | (4.737.191) | (618.747) |
| Sector Financiero | | 2.756 | - |
| Sector Privado no Financiero y Residentes en el exterior | | 10.506.393 | 21.103.472 |
| Pasivos a valor razonable con cambios en resultados | | 4.175.175 | 2.254.246 |
| Instrumentos derivados | | (293.458) | 290.937 |
| Otros pasivos | | (15.570.161) | (13.382.946) |
| TOTAL DE LAS ACTIVIDADES OPERATIVAS (A) | | 6.571.240 | (9.078.386) |
| FLUJOS DE EFECTIVO DE LAS ACTIVIDADES DE INVERSIÓN | | | |
| Pagos: | | (15.821.072) | (2.398.201) |
| Compra de PPE, activos intangibles y otros activos | | (15.821.072) | (2.398.201) |
| TOTAL DE LAS ACTIVIDADES DE INVERSIÓN (B) | | (15.821.072) | (2.398.201) |
| FLUJOS DE EFECTIVO DE LAS ACTIVIDADES DE FINANCIACIÓN | | | |
| Cobros: | | 11.375.533 | 1.973.297 |
| Aportes de Capital | | 11.375.533 | 1.973.297 |
| TOTAL DE LAS ACTIVIDADES DE FINANCIACIÓN (C) | | 11.375.533 | 1.973.297 |
| EFFECTO DEL RESULTADO MONETARIO DE EFECTIVO Y EQUIVALENTES (E) | | 970.498 | 6.310.426 |
| AUMENTO / (DISMINUCION) NETO DEL EFECTIVO Y EQUIVALENTES (A+B+C+E) | | 3.096.199 | (3.192.864) |

Las notas y anexos son parte integrante de estos Estados Financieros.

Firmado a los efectos de su identificación con nuestro informe de fecha 11 de marzo de 2026
BECHER Y ASOCIADOS S.R.L.
C.P.C.E.C.A.B.A. - T°1 - F°21

Dr. Jorge Adrián Ibañez
Comisión Fiscalizadora
Contador Público (U.B.A.)
C.P.C.E.C.A.B.A. - Tomo 103 - Folio 94

Dr. Juan M. Fernández Covaro
Gerente General

Dra. Claudia Irene Ostergaard
Presidente

Dr. Fabian Gustavo Marcote (Socio)
Contador Público (U.B.A.)
C.P.C.E.C.A.B.A. - T°231 - F°65

8

NOTAS A LOS ESTADOS FINANCIEROS CORRESPONDIENTES AL EJERCICIO ECONOMICO FINALIZADO EL 31 DE DICIEMBRE DE 2025

(Presentadas en forma comparativa con el ejercicio anterior)
(cifras expresadas en miles de pesos)

NOTA 1. SOBRE BASES Y CRITERIOS CONTABLES

1.1. Información de la Entidad

Bibank S.A. -antes Banco Interfinanzas S.A.- (en adelante, “BiBank”, la “Sociedad”, la “Entidad” o el “Banco” indistintamente) es una Sociedad Anónima constituida en la República Argentina, domiciliada en Bouchard 547 Piso 24 de la Ciudad Autónoma de Buenos Aires, autorizada por el Banco Central de la República Argentina (“BCRA”), como banco comercial de primer grado para realizar todas las operaciones activas, pasivas y de servicios, en los términos del artículo 21 de la Ley de Entidades Financieras.

Con fecha 21 de diciembre de 2022 se celebró una Asamblea unánime Extraordinaria de Accionistas de la Sociedad que resolvió el cambio de su denominación Banco Interfinanzas S.A. por Bibank S.A., y la consecuente reforma del artículo 1° de su estatuto social. En la misma asamblea, se resolvió la reforma del artículo 12° de su estatuto social a los fines de realizar adecuaciones formales sobre las garantías de los directores de conformidad con el artículo 256 de la Ley General de Sociedades N° 19.550 y su regulación.

Con fecha 9 de febrero de 2023 el BCRA emitió la Comunicación “C” 94590 con la modificación de la denominación social.

1.2. Fecha de autorización de los Estados Financieros.

Los presentes Estados Financieros han sido aprobados por el Directorio de BiBank y autorizados para ser emitidos con fecha 11 de marzo de 2026.

1.3. Actualización de condiciones existentes al final del ejercicio sobre el que se informa

Desde el 31 de diciembre de 2025 y hasta la fecha de emisión de los presentes Estados Financieros, no se han producido modificaciones sobre las condiciones que existían en dicha fecha y que generen una actualización en otras notas.

1.4. Bases de preparación de los Estados Financieros

1.4.1 Resumen de las políticas contables significativas

Los presentes Estados Financiero, correspondientes al ejercicio finalizado el 31 de diciembre de 2025, fueron preparados de acuerdo a la normativa del BCRA que establecen que las entidades bajo su supervisión presenten estados financieros preparados de acuerdo las Normas Internacionales de Información Financiera (“NIIF”) emitidas por el Consejo de Normas Internacionales de Contabilidad (“IASB”, por sus siglas en inglés).

La Entidad ha adoptado el modelo de deterioro de la sección 5.5 “Deterioro de valor” de la NIIF 9 “Instrumentos financieros”, con el alcance establecido por la Comunicación “A” 6847 del BCRA que excluyó de su aplicación a los instrumentos de deuda del sector público no financiero.

Firmado a los efectos de su identificación con
nuestro informe de fecha 11 de marzo de 2026
BECHER Y ASOCIADOS S.R.L.
C.P.C.E.C.A.B.A. - T°1 - F°21

NOTAS A LOS ESTADOS FINANCIEROS CORRESPONDIENTES AL EJERCICIO ECONOMICO FINALIZADO EL 31 DE DICIEMBRE DE 2025

(Presentadas en forma comparativa con el ejercicio anterior)
(cifras expresadas en miles de pesos)

Los requerimientos de deterioro aplican a los activos financieros medidos a su costo amortizado, medidos a valor razonable con cambios en ORI, cuentas a cobrar por arrendamientos y ciertos compromisos de préstamos y contratos de garantía financiera.

El modelo de Pérdida Esperada (o “PCE”) reconoce los deterioros de manera anticipada, dado que no es necesario que se haya producido lo que actualmente definimos como un evento de deterioro. El enfoque general del modelo se estructura a través de fases en las que puede encontrarse el instrumento financiero desde su reconocimiento inicial, que se basan en el grado de riesgo de crédito y en la circunstancia de que se haya producido un aumento significativo del riesgo. El deterioro se reconoce en 3 fases que reflejan la potencial variación en la calidad crediticia del activo que se resume a continuación:

- Si en la fecha de presentación, el riesgo de crédito de un instrumento financiero no se ha incrementado de forma significativa desde el reconocimiento inicial, el Banco lo clasificará en “Fase 1”.
- Si se detecta un aumento significativo en el riesgo de crédito desde que se identifica el reconocimiento inicial, el instrumento financiero se traslada a la “Fase 2”, pero aún no se considera que tiene un deterioro crediticio.
- Si el instrumento financiero tiene un deterioro crediticio se traslada a la “Fase 3”.

Para los instrumentos financieros en “Fase 1” el Banco mide las PCE a un importe igual a la porción de las pérdidas crediticias esperadas durante el tiempo de vida del activo que resulta de los eventos de default posibles dentro de los próximos 12 meses. Los instrumentos financieros en “Fase 2” y “Fase 3” el Banco mide las PCE durante el tiempo de vida (en adelante “Lifetime”) del activo.

Las pérdidas esperadas se estiman tanto de forma individual como colectivamente. Para la estimación colectiva de las pérdidas esperadas los instrumentos se distribuyen en grupos de activos en base a sus características de riesgo. Las exposiciones dentro de cada grupo se segmentan en función de características similares del riesgo de crédito.

Las PCE son el producto de la Probabilidad de default (PD), Exposición al default (EAD) y Pérdida dado el default (LGD), definidas de la siguiente manera:

- La PD se define como la probabilidad de que una contraparte pueda no hacer frente a sus obligaciones en un determinado plazo temporal. La probabilidad de ocurrencia de los potenciales eventos de default en el futuro se mide a través de este parámetro.
- EAD es el volumen de riesgo expuesto en el momento del incumplimiento, calculado como valor actual de los flujos de fondos futuros descontados del instrumento financiero.
- LGD representa el porcentaje final que se pierde en caso de incumplimiento, es decir, el porcentaje no recuperado sobre las operaciones que alcanzaron el estado de default.

La PCE se determina estimando la PD, LGD y EAD para cada mes futuro y para cada exposición individual o segmento colectivo, dichos valores son descontados considerando el valor tiempo del dinero, para obtener la PCE a la fecha de cierre del periodo/ejercicio.

Firmado a los efectos de su identificación con
nuestro informe de fecha 11 de marzo de 2026
BECHER Y ASOCIADOS S.R.L.
C.P.C.E.C.A.B.A. - T°1 - F°21

10

NOTAS A LOS ESTADOS FINANCIEROS CORRESPONDIENTES AL EJERCICIO ECONOMICO FINALIZADO EL 31 DE DICIEMBRE DE 2025

(Presentadas en forma comparativa con el ejercicio anterior)
(cifras expresadas en miles de pesos)

1.4.1.1 Unidad de Medida

La NIC 29 “Información financiera en economías hiperinflacionarias”, requiere que los estados financieros de una entidad cuya moneda funcional sea la de una economía hiperinflacionaria, independientemente de si están basados en el método del costo histórico o en el método del costo corriente, sean expresados en términos de la unidad de medida constante a la fecha de cierre del período/ejercicio sobre el que se informa.

Para ello, en términos generales, se debe computar en las partidas no monetarias la inflación producida desde la fecha de adquisición o desde la fecha de revaluación según corresponda. Si en un ejercicio inflacionario, los activos monetarios exceden los pasivos monetarios, la entidad perderá poder adquisitivo y, si los pasivos monetarios exceden los activos monetarios, la entidad ganará poder adquisitivo, siempre que tales partidas no se encuentren sujetas a un mecanismo de ajuste. El detalle de la composición del resultado por los cambios en el poder adquisitivo de la moneda en función de las partidas monetarias que lo originan se muestra en la nota 9.

En relación con la determinación de si se está (o no) en presencia de una economía hiperinflacionaria, la norma detalla una serie de factores de carácter cualitativo, entre ellos considera una tasa acumulada de inflación en tres años que se aproxime o exceda al 100% y la evaluación de que tales circunstancias no se correspondan con hechos que serán revertidos en el corto plazo. En los últimos años, los niveles de inflación en Argentina han sido altos, los cuales derivaron en una tasa de inflación acumulada en los últimos tres años que supera el 100%, medida de acuerdo con las diferentes combinaciones posibles de índices disponibles. Asimismo, se observa la presencia de ciertos factores cualitativos y circunstancias, tales como la devaluación del peso, ajustes tarifarios de servicios públicos, un contexto desfavorable en materia de financiamiento y proyecciones disponibles que indican que la tendencia inflacionaria no se revertirá en el corto plazo.

Todo ello lleva a concluir que la economía argentina es de alta inflación, en el marco de los lineamientos establecidos en la NIC 29 y que por lo tanto el ajuste integral por inflación se considera necesario para los estados financieros anuales o intermedios con cierres a partir del 1° de julio de 2018. Es así como la reexpresión monetaria de la información contable debe efectuarse retroactivamente y deben reexpresarse las cifras correspondientes a los ejercicios o períodos precedentes que se presentan con fines comparativos, sin que este hecho modifique las decisiones tomadas en base a la información financiera correspondiente a dichos ejercicios.

A pesar de esto, el BCRA pospuso la reanudación del ajuste por inflación el cual había suspendido en el año 2003 (mediante Com. “A” 3921”), estableciéndola a partir del 1° de enero de 2020 (según Com. “A” 6651).

A los fines de una mejor interpretación del impacto que produce la aplicación de la NIC 29, describimos a continuación, resumidamente, el proceso de reexpresión.

- i. Los activos y pasivos que se corresponden con partidas monetarias (aquellas con un valor nominal fijo en moneda local) no se reexpresan, dado que ya se encuentran expresadas en la unidad de medida corriente a la fecha de cierre del período/ejercicio

Firmado a los efectos de su identificación con
nuestro informe de fecha 11 de marzo de 2026
BECHER Y ASOCIADOS S.R.L.
C.P.C.E.C.A.B.A. - T°1 - F°21

11

NOTAS A LOS ESTADOS FINANCIEROS CORRESPONDIENTES AL EJERCICIO ECONOMICO FINALIZADO EL 31 DE DICIEMBRE DE 2025

(Presentadas en forma comparativa con el ejercicio anterior)
(cifras expresadas en miles de pesos)

sobre el cual se informa. La ganancia o pérdida monetaria neta se incluirá en el resultado del ejercicio por el que se informa.

- ii. Si tales partidas se encuentran sujetas a un mecanismo de ajuste que compense en alguna medida los efectos de la pérdida en el poder adquisitivo de la moneda, se ajustarán de acuerdo a tal mecanismo.
- iii. Las partidas no monetarias medidas a sus valores corrientes al final del periodo/ejercicio sobre el que se informa, no se reexpresan a efectos de su presentación en el estado de situación patrimonial, pero el proceso de ajuste debe completarse para determinar en términos de unidad de medida homogénea los resultados producidos por la tenencia de esas partidas no monetarias.
- iv. Las partidas no monetarias medidas a costo histórico o a un valor corriente de una fecha anterior a la de cierre del período/ejercicio sobre el cual se informa se reexpresan por coeficientes que reflejen la variación ocurrida en el nivel general de precios desde la fecha de adquisición o revaluación hasta la fecha de cierre, procediéndose luego a comparar los importes reexpresados de esos activos con los correspondientes valores recuperables. Los cargos al resultado del período/ejercicio por consumo de activos no monetarios (depreciación, amortización, valor residual de activos dados de baja, etc.) se determinarán sobre la base de los nuevos importes reexpresados.
- v. La reexpresión de los activos no monetarios en los términos de unidad de medida corriente al final del período/ejercicio sobre el que se informa sin un ajuste equivalente para propósitos fiscales, da lugar a una diferencia temporaria gravable y al reconocimiento de un pasivo por impuesto diferido cuya contrapartida se reconoce en el resultado del período/ejercicio.
- vi. Los ingresos y gastos se ajustan desde la fecha de origen de las transacciones que los originan o del correspondiente devengamiento;
- vii. Los consumos de activos no monetarios medidos a valor corriente del momento previo al consumo se ajustan desde el momento del consumo registrado; las partidas del resultado que reflejan o incluyen en su determinación el consumo de activos medidos en moneda de poder adquisitivo de una fecha anterior a la de registración del consumo, se ajustan tomando como base la fecha de origen del activo con el que está relacionada la partida.

1.4.1.2 Información comparativa

El Estado de Situación Financiera al 31 de diciembre de 2025 se presenta en forma comparativa con el cierre del ejercicio al 31 de diciembre de 2024.

Los Estados de Resultados Integrales, de Otros Resultados Integrales, de Cambios en el Patrimonio Neto y de Flujo de Efectivo se presentan en forma comparativa con el del ejercicio anterior.

1.4.1.3 Moneda funcional y de presentación

Los presentes Estados Financieros son presentados en miles de pesos, los cuales son la moneda funcional y de presentación de la Entidad.

Firmado a los efectos de su identificación con
nuestro informe de fecha 11 de marzo de 2026
BECHER Y ASOCIADOS S.R.L.
C.P.C.E.C.A.B.A. - T°1 - F°21

12

NOTAS A LOS ESTADOS FINANCIEROS CORRESPONDIENTES AL EJERCICIO ECONOMICO FINALIZADO EL 31 DE DICIEMBRE DE 2025

(Presentadas en forma comparativa con el ejercicio anterior)
(cifras expresadas en miles de pesos)

1.4.1.4 Conversión y balances

Las transacciones en moneda extranjera son convertidas en la moneda funcional usando los tipos de cambio a la fecha de la transacción o medición. Las ganancias y pérdidas de cambio resultante de la liquidación de dichas operaciones o de la medición al cierre del ejercicio de los activos y pasivos monetarios denominados en moneda extranjera se reconocen en el Estado de Resultados Integrales.

1.4.1.5 Criterios de consolidación

Con fecha 23 de diciembre del 2025 la entidad realizó una oferta para la compra del 100% de las acciones, del capital y votos (34.450 acciones ordinarias nominativas no endosables con derecho a cinco (5) votos por acción y de cien pesos (\$100) de valor nominal cada una) de la empresa CABSA S.A. El precio de las acciones se fijó en un total de USD 300.000, siendo el total abonado en pesos de \$ 435.150.000.

CABSA S.A. es una sociedad anónima constituida conforme las leyes de la república argentina originariamente bajo la denominación “Compañía de Asesoramiento Bursátil Sociedad de Bolsa” en la ciudad de Córdoba, la cual mediante la asamblea de fecha 5 de mayo de 2015 se resolvió el traslado de jurisdicción a la Ciudad Autónoma de Buenos Aires, y tiene por objeto ser Agente de Compensación y Liquidación y Agente de negociación en la bolsa.

Con fecha 23 de diciembre de 2025 la asamblea de accionistas de CABSA S.A. resolvió el cambio de denominación social por la de “BiBank Securities SAU”.

Con fecha 30 de diciembre de 2025 la entidad realizó un aporte de capital de \$ 150.000.000 a BiBank Securities SAU, a los efectos de que la sociedad cumpla con las exigencias de capital requeridas por la Comisión Nacional de Valores para operar.

Al cierre, 31 de diciembre de 2025, la inversión se encuentra dentro de la nota 3.1.

1.4.1.6 Juicios y estimaciones contables

La preparación de los Estados Financieros de acuerdo con las NIIF requiere que la Administración realice juicios, estimaciones y supuestos que afectan la aplicación de las políticas de contabilidad y los montos de activos, pasivos, ingresos y gastos presentados. Los resultados reales pueden diferir de estas estimaciones.

En ciertos casos los principios contables generalmente aceptados requieren que los activos o pasivos sean registrados o presentados a su valor razonable. El valor razonable es el monto al cual un activo puede ser intercambiado, o un pasivo cancelado entre un comprador y un vendedor interesado y debidamente informado, que realizan una transacción libre. Cuando los precios en mercados activos están disponibles han sido utilizados como base de valoración. Cuando los precios en mercados activos no están disponibles, el Banco ha estimado aquellos valores basados en la mejor información disponible, incluyendo, de ser necesario, el uso de modelos internos valoración y otras técnicas de evaluación.

Las provisiones por riesgo de incobrabilidad han sido determinadas sobre la base del riesgo estimado de la asistencia crediticia otorgada por la Entidad, el cual resulta de la evaluación de la capacidad

Firmado a los efectos de su identificación con
nuestro informe de fecha 11 de marzo de 2026
BECHER Y ASOCIADOS S.R.L.
C.P.C.E.C.A.B.A. - T°1 - F°21

13

NOTAS A LOS ESTADOS FINANCIEROS CORRESPONDIENTES AL EJERCICIO ECONOMICO FINALIZADO EL 31 DE DICIEMBRE DE 2025

(Presentadas en forma comparativa con el ejercicio anterior)
(cifras expresadas en miles de pesos)

de repago de las obligaciones y del grado de cumplimiento de los deudores y de las garantías que respaldan las respectivas operaciones, de acuerdo con las normas sobre “Clasificación de deudores y provisiones mínimas por riesgo de incobrabilidad” emitidas por el BCRA.

Las estimaciones y supuestos relevantes son revisados regularmente por la Gerencia de Administración, Planeamiento y Control de Gestión del Banco a fin de cuantificar ciertos activos, pasivos, ingresos, gastos y compromisos. Las revisiones de las estimaciones contables son reconocidas en el período en que la estimación es revisada y en cualquier período futuro afectado.

Principalmente, estas estimaciones realizadas en función de la mejor información disponible, se refieren a:

- Las provisiones para deudores incobrables (Notas 1.4.1.7.6 y Nota 1.5)
- La vida útil de los activos materiales e intangibles (Notas 6.1, 6.2 y 6.3)
- El valor razonable de activos y pasivos (Notas 3 y Nota 6.5)
- Las contingencias y compromisos (Nota 8.3)
- Los impuestos corrientes e impuestos diferidos (Nota 8.4)

1.4.1.7 Criterios de valuación y exposición

A continuación, se describen los principales criterios de valuación y exposición seguidos para la preparación de los Estados Financieros al 31 de diciembre de 2025 y 2024:

1.4.1.7.1) Instrumentos financieros:

Reconocimiento inicial y medición posterior:

En el reconocimiento inicial los instrumentos financieros son registrados por sus valores razonables. Aquellos activos o pasivos financieros que se contabilizan al valor razonable con cambios en resultados, son registrados a valor razonable menos los costos de transacción.

Para la medición posterior, la Entidad mide sus activos financieros a valor razonable, a excepción de aquellos que cumplen con las siguientes dos condiciones para los que se aplica su costo amortizado:

- Se mantienen dentro de un modelo de negocio cuyo objetivo es mantener los activos para obtener los flujos de efectivo contractuales.
- Las condiciones contractuales de los activos financieros dan lugar, en fechas especificadas, a flujos de efectivo que son únicamente pagos del capital e intereses sobre el importe pendiente de capital.

Activos financieros al valor razonable con cambios en resultados:

Los activos financieros son clasificados como a valor razonable con cambios en resultados cuando son mantenidos para negociar o son designados a valor razonable con cambios en resultados.

Firmado a los efectos de su identificación con
nuestro informe de fecha 11 de marzo de 2026
BECHER Y ASOCIADOS S.R.L.
C.P.C.E.C.A.B.A. - T°1 - F°21

14

NOTAS A LOS ESTADOS FINANCIEROS CORRESPONDIENTES AL EJERCICIO ECONOMICO FINALIZADO EL 31 DE DICIEMBRE DE 2025

(Presentadas en forma comparativa con el ejercicio anterior)
(cifras expresadas en miles de pesos)

Un activo financiero es clasificado como mantenido para negociación si:

- se adquiere principalmente con el objetivo de venderlo en un futuro inmediato;
- en su reconocimiento inicial es parte de una cartera de instrumentos financieros identificados que el Banco gestiona conjuntamente y para la cual existe evidencia de un patrón real reciente de obtención de beneficios a corto plazo; o
- es un derivado que no haya sido designado como un instrumento de cobertura eficaz.

Un activo financiero distinto de un activo financiero mantenido para negociar puede ser designado como un activo financiero a valor razonable con cambios en resultados desde el momento del reconocimiento inicial si:

- con ello se elimina o reduce significativamente alguna incoherencia en la medición o en el reconocimiento que de otra manera surgiría; o
- los activos financieros forman parte de un grupo cuyo rendimiento se gestiona y evalúa según el criterio del valor razonable, de acuerdo con una estrategia de inversión o de gestión del riesgo que el Banco tiene documentada, y se facilite internamente información sobre ese grupo, de acuerdo con el criterio del valor razonable; o
- forman parte de un contrato que contiene uno o más derivados implícitos, y todo el contrato combinado sea designado como a valor razonable con cambios en resultados.

Para los activos financieros a valor razonable con cambios en resultados, cualquier pérdida o ganancia que surja de una nueva medición será reconocida en “resultado neto por medición de instrumentos financieros a valor razonable con cambios en resultados”.

Activos financieros valuados a costo amortizado:

Un activo financiero deberá medirse a costo amortizado si la Entidad tiene la intención de mantener dichos activos para obtener los flujos de efectivo contractuales y las condiciones contractuales dan lugar a flujos de efectivo que son únicamente pagos del capital e intereses sobre el capital pendiente.

Método de la tasa de interés efectiva:

El método de la tasa de interés efectiva es un método de cálculo del costo amortizado de un activo y de imputación del ingreso financiero a lo largo del período relevante. La tasa de interés efectiva es la tasa de descuento que iguala exactamente los flujos de efectivo por cobrar estimados (incluirla todas las comisiones y puntos de interés pagados o recibidos por las partes del contrato, que integren la tasa de interés efectiva, así como los costos de transacción y cualquier otra prima o descuento) a lo largo de la vida esperada del instrumento financiero o, cuando sea adecuado, en un período más corto, con el importe neto en libros del activo financiero reconocido inicialmente.

El ingreso es reconocido en base a la tasa de interés efectiva para los préstamos y otras cuentas por cobrar distintos de los activos financieros clasificados a valor razonable con cambios en resultados.

Firmado a los efectos de su identificación con
nuestro informe de fecha 11 de marzo de 2026
BECHER Y ASOCIADOS S.R.L.
C.P.C.E.C.A.B.A. - T°11 - F°21

15

NOTAS A LOS ESTADOS FINANCIEROS CORRESPONDIENTES AL EJERCICIO ECONOMICO FINALIZADO EL 31 DE DICIEMBRE DE 2025

(Presentadas en forma comparativa con el ejercicio anterior)
(cifras expresadas en miles de pesos)

Pasivos financieros:

Después del reconocimiento inicial, los pasivos financieros han sido valuados al costo amortizado utilizado el método del interés efectivo, excepto por los Pasivos Financieros medidos a valor razonable y las Operaciones de Pase.

1.4.1.7.2) Reconocimiento de ingresos y egresos:

Ingresos y egresos por intereses:

Los ingresos y egresos se reconocen usando el método de la tasa de interés efectiva.

Comisiones por servicios y otros similares:

Las comisiones por servicios, honorarios y otros similares se reconocen cuando se prestan los servicios relacionados con los mismos.

Comisiones por préstamos:

Las comisiones cobradas y los costos directos relacionados con el otorgamiento de las financiaciones son reconocidos y diferidos ajustando la tasa de interés efectiva de las mismas.

1.4.1.7.3) Activos financieros que no se dan de baja en cuentas

El tratamiento contable de las transferencias de activos financieros está condicionado por el grado y la forma en que se traspasan a terceros los riesgos y beneficios asociados a los activos que se transfieren:

- Si los riesgos y beneficios se traspasan sustancialmente a terceros, caso de las ventas incondicionales, de las ventas con pacto de retrocompra por su valor razonable en la fecha de la retrocompra, de las ventas de activos financieros con una opción de compra adquirida, de las utilidades de activos en que el cedente no retiene financiaciones subordinadas ni concede ningún tipo de mejora crediticia a los nuevos titulares y otros casos similares, el activo financiero transferido se da de baja del Estado de Situación Financiera, reconociéndose simultáneamente cualquier derecho u obligación retenido o creado como consecuencia de la transferencia.
- Si se retienen sustancialmente los riesgos y beneficios asociados al activo financiero transferido, caso de las ventas de activos financieros con pacto de retrocompra por un precio fijo o por el precio de venta más un interés, de los contratos de préstamo de valores en los que el prestatario tiene la obligación de devolver los mismos o similares activos y otros casos análogos, el activo financiero transferido no se da de baja del Estado de Situación Financiera

Firmado a los efectos de su identificación con
nuestro informe de fecha 11 de marzo de 2026
BECHER Y ASOCIADOS S.R.L.
C.P.C.E.C.A.B.A. - T°11- F°21

16

NOTAS A LOS ESTADOS FINANCIEROS CORRESPONDIENTES AL EJERCICIO ECONOMICO FINALIZADO EL 31 DE DICIEMBRE DE 2025

(Presentadas en forma comparativa con el ejercicio anterior)
(cifras expresadas en miles de pesos)

y se continúa valorando con los mismos criterios utilizados antes de la transferencia y, se reconocen contablemente:

- el pasivo financiero asociado por un importe igual al de la contraprestación recibida, que se valora posteriormente a su costo amortizado.
 - los ingresos del activo financiero transferido (pero no dado de baja) y los egresos del nuevo pasivo financiero.
- Si no se transfieren ni se retienen sustancialmente los riesgos y beneficios asociados al activo financiero transferido, caso de las ventas de activos financieros con una opción de compra adquirida o de venta emitida, de las securitizaciones en las que el cedente asume una financiación subordinada u otro tipo de mejoras crediticias por una parte del activo transferido y otros casos semejantes, se distingue entre:
- Si la entidad cedente no retiene el control del activo financiero transferido: se da de baja del Estado de Situación Financiera y se reconoce cualquier derecho u obligación retenido o creado como consecuencia de la transferencia.
 - Si la entidad cedente retiene el control del activo financiero transferido: continúa reconociéndolo en el Estado de Situación Financiera por un importe igual a su exposición a los cambios de valor que pueda experimentar y reconoce un pasivo financiero asociado al activo financiero transferido. El importe neto del activo transferido y el pasivo asociado será el costo amortizado de los derechos y obligaciones retenidos, si el activo transferido se mide por su costo amortizado, o el valor razonable de los derechos y obligaciones retenidos, si el activo transferido se mide por su valor razonable.

De acuerdo con lo anterior, los activos financieros sólo se dan de baja del Estado de Situación Financiera cuando se han extinguido los derechos sobre los flujos de efectivo que generan o cuando se han transferido sustancialmente a terceros los riesgos y beneficios que llevan implícitos. De forma similar, los pasivos financieros sólo se dan de baja del Estado de Situación Financiera cuando se han extinguido las obligaciones que generan o cuando se adquieren con la intención de cancelarlos o de recolocarlos de nuevo y esto se lleva a cabo.

1.4.1.7.4) Reclasificaciones de Activos

Se realiza la reclasificación de los activos financieros cuando ocurre un cambio en el modelo de negocio bajo los cuales son mantenidos. La reclasificación se realiza de manera prospectiva.

1.4.1.7.5) Compensación de activos y pasivos financieros

Los activos y pasivos financieros son objeto de compensación, es decir, de presentación en el Estado de Situación Financiera por su importe neto, sólo cuando las entidades dependientes tienen tanto el derecho, exigible legalmente, de compensar los importes reconocidos en los citados instrumentos, como la intención de liquidar la cantidad neta, o de realizar el activo y proceder al pago del pasivo de forma simultánea.

Firmado a los efectos de su identificación con
nuestro informe de fecha 11 de marzo de 2026
BECHER Y ASOCIADOS S.R.L.
C.P.C.E.C.A.B.A. - T°1 - F°21

**NOTAS A LOS ESTADOS FINANCIEROS CORRESPONDIENTES AL EJERCICIO ECONOMICO
FINALIZADO EL 31 DE DICIEMBRE DE 2025**

(Presentadas en forma comparativa con el ejercicio anterior)
(cifras expresadas en miles de pesos)

1.4.1.7.6) Previsiones por riesgo de incobrabilidad

Las provisiones por riesgo de incobrabilidad han sido determinadas sobre la base del riesgo estimado de la asistencia crediticia otorgada por la Entidad, el cual resulta de la evaluación de la capacidad de repago de las obligaciones y del grado de cumplimiento de los deudores y de las garantías que respaldan las respectivas operaciones, de acuerdo con las normas sobre “Clasificación de deudores y provisiones mínimas por riesgo de incobrabilidad” emitidas por el BCRA.

1.4.1.7.7) Instrumentos financieros derivados

Los instrumentos financieros derivados son reconocidos inicialmente al valor razonable desde la fecha del contrato. Subsecuentemente, los mismos son valuados a sus valores razonables. Se incluyen las operaciones concertadas de compras y ventas de moneda extranjera liquidables en pesos. Los resultados generados se encuentran imputados en el Estado de Resultados de cada ejercicio.

1.4.1.7.8) Propiedad, planta y equipos

La Entidad ha determinado que para los elementos de Propiedad, Planta y Equipo al momento de su medición inicial se considerará el costo de incorporación de las mismas.

Con posterioridad a su reconocimiento como activo, un elemento de “Propiedades, Planta y Equipo”, excepto inmuebles, se valorará por su costo menos la depreciación acumulada y el importe acumulado que surge de las pérdidas por deterioro del valor.

Los métodos de depreciación y las vidas útiles se revisan a cada cierre de ejercicio y son ajustados, en caso de corresponder.

Inmuebles - Modelo de Valor Razonable

Los bienes inmuebles registrados en el rubro “Propiedad, planta y equipo” han sido medidos a su valor revaluado neto de la depreciación acumulada al cierre del ejercicio y menos el deterioro del valor en caso de ser aplicable. Cualquier aumento en la revaluación de dichos bienes inmuebles se reconoce en otro resultado integral, y se acumula en el patrimonio, excepto si revierte una disminución en la revaluación del mismo previamente reconocida en ganancias o pérdidas, en cuyo caso el aumento se acredita a ganancias o pérdidas en la medida en que se carga la disminución previa. Una disminución del importe en libros de la revaluación de dichos bienes inmuebles es registrada en pérdidas en la medida que excede el saldo, si existe alguno, mantenido en la reserva de revaluación de propiedades relacionado con una revaluación anterior de dicho activo.

La depreciación de los edificios revaluados se carga a pérdidas. En caso de venta o retiro subsiguiente de propiedades revaluadas, el superávit de revaluación atribuible a la reserva de revaluación de propiedades, registrado en “Otros resultados Integrales”, es transferido directamente a las ganancias acumuladas.

Firmado a los efectos de su identificación con
nuestro informe de fecha 11 de marzo de 2026
BECHER Y ASOCIADOS S.R.L.
C.P.C.E.C.A.B.A. - T°1 - F°21

18

NOTAS A LOS ESTADOS FINANCIEROS CORRESPONDIENTES AL EJERCICIO ECONOMICO FINALIZADO EL 31 DE DICIEMBRE DE 2025

(Presentadas en forma comparativa con el ejercicio anterior)
(cifras expresadas en miles de pesos)

Los terrenos se registran de forma independiente de los edificios que puedan estar asentados sobre los mismos y se entiende que tienen una vida útil indefinida y, por lo tanto, no son objeto de depreciación.

La recuperabilidad de estos activos es revisada una vez al año o siempre que haya un indicio de que pueda existir un deterioro en el valor de los activos.

1.4.1.7.9) Activos Intangibles

Los activos intangibles comprenden los costos de adquisición e implementación de desarrollo de sistemas, los cuales son medidos a su costo menos amortización acumulada y cualquier deterioro, en caso de existir.

Los desembolsos posteriores relacionados con el desarrollo de sistemas se capitalizan únicamente si incrementan los beneficios económicos del activo relacionado. Todas las otras erogaciones se reconocen como pérdida cuando se incurren.

Los desarrollos de sistemas se amortizan aplicando el método de la línea recta sobre su vida útil estimada, desde la fecha en la cual el mismo está disponible para su uso y reconocidos en el Estado de Resultados. La vida útil estimada es de 60 meses.

Los métodos de amortización, así como las vidas útiles se revisan a cada cierre de ejercicio, y se ajustan en caso de corresponder.

1.4.1.7.10) Otros activos no financieros

Otros bienes diversos - Modelo de Valor Razonable

La Entidad ha determinado que, respecto de los otros bienes diversos, al momento de efectuar su medición inicial, se considerará el costo de los mismos.

Con posterioridad al reconocimiento inicial del activo, en el caso de inmuebles, este se mide a su valor razonable a la fecha de revaluación menos el importe acumulado de las pérdidas por deterioro de valor, en caso de existir.

La medición a valor razonable es realizada por valuadores externos, cuya selección se realiza considerando el conocimiento del mercado.

1.4.1.7.11) Impuestos a las Ganancias

El Impuesto a las Ganancias se calcula en base a los Estados Financieros.

El cargo por Impuesto a las Ganancias comprende el cargo por el impuesto corriente y diferido.

Firmado a los efectos de su identificación con
nuestro informe de fecha 11 de marzo de 2026
BECHER Y ASOCIADOS S.R.L.
C.P.C.E.C.A.B.A. - T°1 - F°21

**NOTAS A LOS ESTADOS FINANCIEROS CORRESPONDIENTES AL EJERCICIO ECONOMICO
FINALIZADO EL 31 DE DICIEMBRE DE 2025**

(Presentadas en forma comparativa con el ejercicio anterior)
(cifras expresadas en miles de pesos)

El cargo por impuesto corriente comprende el impuesto a pagar (o recuperar) por la ganancia (o la pérdida) gravada del ejercicio y cualquier ajuste al saldo a pagar o cobrar con relación a los años anteriores. Se mide aplicando las alícuotas de impuesto que surgen de leyes sancionadas o sustancialmente sancionadas a la fecha de cierre.

El cargo por impuesto diferido se reconoce en relación con las diferencias temporarias entre el saldo contable de activos y pasivos para propósitos de presentación de información contable y los montos usados para fines impositivos. La medición de los activos y pasivos por impuestos diferidos se efectúa en base a la tasa de impuesto que, de acuerdo a la legislación tributaria vigente, se deba aplicar en el año en que los activos y pasivos por impuestos diferidos sean realizados o liquidados. Los efectos futuros de cambios en la legislación tributaria o en las tasas de impuestos son reconocidos en los impuestos diferidos a partir de la fecha en que la ley que aprueba dichos cambios sea publicada.

Los activos por impuesto diferido y los pasivos por impuesto diferido se muestran netos en los Estados de Situación Financiera cuando los activos por impuesto diferido y los pasivos por impuesto diferido se relacionan con impuestos gravados por la misma autoridad fiscal.

1.4.1.7.12) Provisiones

Las provisiones son pasivos en los que existe incertidumbre acerca de su cuantía o vencimiento. Estas provisiones se reconocen en el Estado de Situación Financiera cuando se cumplen los siguientes requisitos:

- Es una obligación presente (legal o constructiva) como resultado de hechos pasados y;
- A la fecha de los Estados Financieros es probable que el Banco tenga que desprenderse de recursos para cancelar la obligación y la cuantía de estos recursos puedan medirse de manera fiable.

Un pasivo contingente es toda obligación surgida de hechos pasados cuya existencia quedará confirmada sólo si llegan a ocurrir uno o más sucesos futuros inciertos y que no están bajo el control del Banco.

Las cuentas anuales recogen todas las provisiones significativas con respecto a las cuales se estima que la probabilidad de que se tenga que atender la obligación es mayor que lo contrario. Las provisiones son cuantificadas usando la mejor información disponible como consecuencia de eventos que las originan y son revisadas y ajustadas en ocasión de cada cierre contable, y se utilizan para afrontar las obligaciones específicas para las cuales fueron originalmente reconocidas; procediéndose a su reversión, total o parcial, cuando dichas obligaciones dejan de existir o disminuyen.

1.4.2) Cambios en las estimaciones contables

Firmado a los efectos de su identificación con
nuestro informe de fecha 11 de marzo de 2026
BECHER Y ASOCIADOS S.R.L.
C.P.C.E.C.A.B.A. - T°1 - F°21

20

NOTAS A LOS ESTADOS FINANCIEROS CORRESPONDIENTES AL EJERCICIO ECONOMICO FINALIZADO EL 31 DE DICIEMBRE DE 2025

(Presentadas en forma comparativa con el ejercicio anterior)
(cifras expresadas en miles de pesos)

Al 31 de diciembre de 2025 y 2024 no se han llevado a cabo cambios en las estimaciones contables llevadas por el Banco.

1.4.3) NIIF emitidas no vigentes

Según lo establecido en el art 14 inc. e) de la Carta Orgánica del B.C.R.A. y el art. 35 de la Ley de Entidades Financieras, a medida que se aprueben nuevas Normas Internacionales de Información Financiera, modificaciones o derogación de las vigentes y, una vez que estos cambios sean adoptados a través de Circulares de Adopción de la Federación Argentina de Consejos Profesionales en Ciencias Económicas, el BCRA se expedirá acerca de su aprobación para las entidades financieras. Con carácter general, no se admitirá la aplicación anticipada de ninguna NIIF, a menos que en oportunidad de adoptarse, se defina específicamente.

Las normas, modificaciones e interpretaciones que fueron emitidas, pero que aún no han entrado en vigencia en el año 2025, se resumen a continuación, pero no tuvieron efecto en los presentes estados financieros.

- **NIIF S1: Requerimientos Generales para la Información a Revelar sobre Sostenibilidad Relacionada con la Información Financiera.**

El Proyecto de Norma establece los requerimientos generales propuestos para revelar información sobre sostenibilidad relacionada con la información financiera para proporcionar a los usuarios de la información financiera con propósito general un conjunto completo de información a revelar sobre sostenibilidad relacionada con la información financiera. Se pretende cubrir las necesidades de usuarios que no están en condiciones de exigir informes a la medida de sus necesidades específicas de información. La propuesta no incluye una fecha de vigencia.

- **NIIF 18 - Presentación e información a revelar en los Estados Financieros**

En abril de 2024, el IASB emitió la NIIF 18 “Presentación e información a revelar en los Estados Financieros”, la cual aborda el formato para la presentación de las ganancias o pérdidas en los Estados Financieros, las medidas de desempeño definidas por la administración y la agregación/desagregación de información en las revelaciones. Esta norma reemplazará a la NIC 1 y es efectiva a partir del 1° enero de 2027.

La Entidad se encuentra evaluando los efectos que generaría esta norma en los Estados financieros.

- **Modificaciones a las NIIF 9 y NIIF 7 - Clasificación y medición de instrumentos financieros**

En mayo de 2024, el IASB emitió modificaciones a la clasificación y medición de instrumentos financieros, las cuales:

Aclaran que un pasivo financiero se da de baja en cuentas en la “fecha de liquidación”, es decir, cuando la obligación relacionada se cumple, se cancela, expira o el pasivo de otro modo

Firmado a los efectos de su identificación con
nuestro informe de fecha 11 de marzo de 2026
BECHER Y ASOCIADOS S.R.L.
C.P.C.E.C.A.B.A. - T°1 - F°21

**NOTAS A LOS ESTADOS FINANCIEROS CORRESPONDIENTES AL EJERCICIO ECONOMICO
FINALIZADO EL 31 DE DICIEMBRE DE 2025**

(Presentadas en forma comparativa con el ejercicio anterior)
(cifras expresadas en miles de pesos)

califica para la baja en cuentas. También introduce una opción de política contable para dar de baja en cuentas los pasivos financieros que se liquidan a través de un sistema de pago electrónico antes de la fecha de liquidación si se cumplen ciertas condiciones.

Se aclaró cómo evaluar las características del flujo de efectivo contractual de los activos financieros que incluyen características ambientales, sociales y de gobernanza (ESG) y otras características contingentes similares.

Aclaran el tratamiento de los activos sin recurso y los instrumentos vinculados contractualmente.

Requieren revelaciones adicionales para activos y pasivos financieros con términos contractuales que hacen referencia a un evento contingente (incluidos aquellos que están vinculados a ESG) e instrumentos de patrimonio clasificados a valor razonable con cambios en otro resultado integral.

Estas modificaciones son efectivas a partir del 1° de enero de 2026. La Entidad se encuentra evaluando los efectos que generarían estas modificaciones en los Estados financieros.

- **Mejoras a las Normas de Contabilidad NIIF**

En julio de 2024, el IASB publicó Mejoras Anuales a las Normas de Contabilidad NIIF - Volumen 11. A continuación se incluye un resumen de las modificaciones realizadas:

NIIF 1 Adopción por primera vez de las Normas Internacionales de Información Financiera - Contabilidad de coberturas por parte de un adoptante por primera vez.

NIIF 7 Instrumentos Financieros: Información a revelar sobre ganancia o pérdida en la baja en cuentas, de la diferencia diferida entre el valor razonable y el precio de transacción, y revelaciones sobre riesgo de crédito; también se realizan modificaciones al párrafo IG1 de la Guía sobre la implementación.

NIIF 9 Instrumentos Financieros - Baja de pasivos por arrendamiento por parte del arrendatario. Sin embargo, la modificación no aborda cómo un arrendatario distingue entre una modificación del arrendamiento según se define en la NIIF 16 y una extinción de un pasivo por arrendamiento de acuerdo con la NIIF 9.

NIIF 9 Instrumentos Financieros - Precio de la transacción: se ha modificado el apartado 5.1.3 de la NIIF 9 para sustituir la referencia al "precio de transacción definido por la NIIF 15 Ingresos ordinarios procedentes de contratos con clientes" por "el importe determinado aplicando la NIIF 15".

NIIF 10 Estados Financieros Consolidados - Determinación de un "agente de facto": el párrafo B74 de la NIIF 10 ha sido modificado para aclarar que la relación descrita en el párrafo B74 es sólo un ejemplo de las diversas relaciones que podrían existir entre el inversor y otras partes que actúan como agentes de facto del inversor.

Firmado a los efectos de su identificación con
nuestro informe de fecha 11 de marzo de 2026
BECHER Y ASOCIADOS S.R.L.
C.P.C.E.C.A.B.A. - T°1 - F°21

**NOTAS A LOS ESTADOS FINANCIEROS CORRESPONDIENTES AL EJERCICIO ECONOMICO
FINALIZADO EL 31 DE DICIEMBRE DE 2025**

(Presentadas en forma comparativa con el ejercicio anterior)
(cifras expresadas en miles de pesos)

NIC 7 Estado de Flujos de Efectivo - Método del Costo: el párrafo 37 de la NIC 7 ha sido modificado para reemplazar el término "método del costo" por "al costo", luego de la eliminación previa de la definición de "método del costo".

Estas modificaciones son efectivas a partir del 1° de enero de 2026. La Entidad se encuentra evaluando los efectos que generarían estas modificaciones en los Estados financieros.

- **NIIF 19: Subsidiarias sin Responsabilidad Pública: Divulgaciones**

Emitida en mayo de 2024, la NIIF 19 establece los requerimientos de divulgación para las subsidiarias que no tienen responsabilidad pública.

Esta norma permite una reducción en la carga informativa sin comprometer la transparencia, buscando simplificar las obligaciones de reporte para estas entidades. La fecha de vigencia es el 1 de enero de 2027, con posibilidad de aplicación anticipada.

La NIIF 19 es especialmente relevante para las subsidiarias que no cotizan en bolsa y que, por lo tanto, no tienen la misma responsabilidad pública que las entidades cotizadas. Esta norma busca equilibrar la necesidad de transparencia con la carga administrativa, permitiendo a estas entidades proporcionar información relevante sin sobrecargarse con requisitos de divulgación excesivos.

1.4.4) Causas de incertidumbre en las estimaciones

La Entidad se encuentra sujeta a varios tipos de reclamos, juicios y otros procesos legales, en donde un tercero se encuentra reclamando pagos por daños alegados, reintegros por pérdidas o indemnizaciones. Generalmente, la deuda potencial de la Entidad, con respecto a los terceros antes mencionados, no puede ser estimada con certeza. La Administración revisa periódicamente el estado de cada uno de los asuntos significativos y calcula la potencial exposición financiera, de corresponder. Cuando una pérdida potencial, derivada de reclamos, juicios y otros procesos legales, es considerada probable y el monto puede ser razonablemente estimado, se registra una provisión. Las provisiones por pérdidas contingentes reflejan una estimación razonable de las pérdidas a ser incurridas, basadas en la información disponible a la fecha de la preparación de los Estados Financieros.

Estas estimaciones de contingencias para cada caso en instancia judicial encuentran sustento en las recomendaciones que al respecto practica cada estudio jurídico externo al cual se le encomendó su seguimiento y atención. Por su parte, los casos en instancia de mediación son estimados con base en los parámetros que brinda la jurisprudencia actual para supuestos de características análogas.

La preparación de Estados Financieros de acuerdo con NIIF requiere el uso de estimaciones y también requiere que la Administración ejerza su juicio de valor en el proceso de aplicación de las políticas contables de la Entidad.

1.4.5) Arrendamientos

Firmado a los efectos de su identificación con
nuestro informe de fecha 11 de marzo de 2026
BECHER Y ASOCIADOS S.R.L.
C.P.C.E.C.A.B.A. - T°1 - F°21

**NOTAS A LOS ESTADOS FINANCIEROS CORRESPONDIENTES AL EJERCICIO ECONOMICO
FINALIZADO EL 31 DE DICIEMBRE DE 2025**

(Presentadas en forma comparativa con el ejercicio anterior)
(cifras expresadas en miles de pesos)

La NIIF 16 - Arrendamientos - introduce un único modelo de contabilidad para el arrendatario y requiere que éste reconozca los activos y pasivos de todos los contratos de arrendamiento. Las únicas excepciones son los contratos a corto plazo y aquellos cuyo subyacente sea de bajo valor. El arrendatario debe reconocer en el activo un derecho de uso que representa su derecho a utilizar el activo arrendado, y un pasivo por arrendamiento que representa su obligación de realizar los pagos del arrendamiento.

Con respecto a la contabilidad del arrendador, la NIIF 16 mantiene sustancialmente los requisitos contables de la NIC 17. En consecuencia, el arrendador continúa clasificando sus arrendamientos como arrendamientos operativos o financieros, y contabiliza cada uno de esos dos tipos de contratos de arrendamiento de manera diferente.

1.5. Diferencias con NIIF

De acuerdo con lo establecido por la Comunicación “A” 6114 y modificatorias, las Entidades Financieras comenzaron a registrar, a partir del 1 de enero de 2018, sus operaciones y variaciones patrimoniales y elaboraron sus Estados Financieros de acuerdo con las NIIF emitidas por el IASB y adoptadas hasta la fecha por la Resolución Técnica N°26 de la Federación Argentina de Consejos Profesionales de Ciencias Económicas y sus modificatorias.

La Entidad ha adoptado el modelo de deterioro de la sección 5.5 “Deterioro de valor” de la NIIF 9 “Instrumentos financieros”, con el alcance establecido por la Comunicación “A” 6847 del BCRA que excluyó de su aplicación a los instrumentos de deuda del sector público no financiero. Adicionalmente, BiBank optó por la aplicación de lo dispuesto en la comunicación “A” 8220, según la cual las entidades pertenecientes a los grupos B y C podrán optar por prorratear en 3 años (36 meses) el impacto inicial que genere la aplicación del punto 5.5 de la NIIF 9. Para ello, la entidad calculó las provisiones totales según NIIF y realizó su comparación con las contables determinadas con la normativa vigente hasta el 31/12/2024, registrando la diferencia en las cuentas de “Saldo deudores pendientes de prorrateo NIIF - Deterioro de activos financieros” por un total de M\$ 56.825, y registrando mensualmente, un 1/36 de tal diferencia y en forma acumulada, el devengamiento del cargo por incobrabilidad en las cuentas de resultado habilitadas por el BCRA a tal efecto, llegando a acumular al cierre del ejercicio unos M\$ 18.942, quedando pendiente de prorrateo M\$ 37.883.

1.6. Exposición de la Entidad frente al sector público

El total de activos financieros del sector público mantenidos por la entidad aumento a miles de \$46.749.595, cuyo detalle se incluye a continuación; los mismos representan el 29% del total del Activo total al 31 de diciembre de 2025.

| Activos financieros del sector público | 31/12/2025 | 31/12/2024 |
|---|-------------------|-------------------|
| Títulos de deuda (Anexo A) | 45.556.318 | 28.942.944 |
| Activos financieros entregados en garantía | 1.193.277 | 833.743 |
| Pasivos a valor razonable con cambios en resultados | (19.137.427) | (14.962.252) |

Firmado a los efectos de su identificación con
nuestro informe de fecha 11 de marzo de 2026
BECHER Y ASOCIADOS S.R.L.
C.P.C.E.C.A.B.A. - T°1 - F°21

24

NOTAS A LOS ESTADOS FINANCIEROS CORRESPONDIENTES AL EJERCICIO ECONOMICO FINALIZADO EL 31 DE DICIEMBRE DE 2025

(Presentadas en forma comparativa con el ejercicio anterior)
(cifras expresadas en miles de pesos)

NOTA 2. SOBRE ESTADOS FINANCIEROS SEPARADOS

Según lo detallado en la Nota 1.4.1.5, con fecha 23 de diciembre del 2025 la entidad realizó una oferta para la compra del 100% de las acciones, del capital y votos de CABSA S.A. Al cierre, 31 de diciembre de 2025, la inversión se encuentra dentro del rubro “Inversión en subsidiarias, asociadas y negocios conjuntos” como se detalle en la nota 3.1.

NOTA 3. ACTIVOS FINANCIEROS Y PASIVOS FINANCIEROS

3.1 Categorías de activos financieros y pasivos financieros

Los activos financieros son clasificados dentro de las siguientes categorías:

- Activos financieros medidos a costo amortizado
- Activos financieros medidos a valor razonable con cambio en otros resultados integrales.
- Activos financieros medidos a valor razonable con cambio en resultados

Esta clasificación se encuentra basada en:

- El modelo de negocio de la Entidad para gestionar dichos activos financieros
- Las características de los flujos de efectivo contractuales del activo financiero.

Activos y pasivos financieros designados a valor razonable

| Descripción | 31/12/2025 | 31/12/2024 |
|--|-------------------|-------------------|
| 1) Títulos de deuda a valor razonable | 46.073.926 | 29.801.583 |
| 2) Activos financieros entregados en garantía | 1.193.277 | 3.829.194 |
| 3) Inversiones en instrumentos de patrimonio | 1.793.938 | 958.035 |
| 4) Inversión en subsidiarias, asociadas y negocios conjuntos | 585.150 | - |
| Total de Activos | 49.646.291 | 34.588.812 |
| 1) Pasivos a valor razonable con cambio en resultados | 19.137.427 | 14.962.252 |
| 2) Instrumentos derivados | 6.893 | 300.351 |
| Total de Pasivos | 19.144.320 | 15.262.603 |

Las principales tenencias que componen los activos financieros designados a valor razonable son las siguientes:

Firmado a los efectos de su identificación con
nuestro informe de fecha 11 de marzo de 2026
BECHER Y ASOCIADOS S.R.L.
C.P.C.E.C.A.B.A. - T°1 - F°21

25

**NOTAS A LOS ESTADOS FINANCIEROS CORRESPONDIENTES AL EJERCICIO ECONOMICO
 FINALIZADO EL 31 DE DICIEMBRE DE 2025**

(Presentadas en forma comparativa con el ejercicio anterior)
 (cifras expresadas en miles de pesos)

| Descripción | 31/12/2025 | 31/12/2024 |
|--|------------|------------|
| 1) Títulos de deuda a valor razonable | | |
| Títulos públicos | | |
| Bono Nacion Argentina U\$S Step Up 2041 (AL41) | 497.168 | 1.875.885 |
| Bonos Globales de la Rep. Arg. amortizables en DI Step Up 2041 (GD41) | 273.919 | 1.106.983 |
| Bonos Globales de la Rep. Arg. amortizables en DI Step Up 2035 (GD35) | - | 488.858 |
| TVPP TIT VINC PBI \$ C 017 (TVPPN) | - | 1 |
| BONOS GLOBALES DE LA REPÚBLICA ARGENTINA AMORTIZABLES EN DÓLARES ESTADOUNIDENSES STEP UP 2038 (GD38) | - | 1.931.104 |
| T.D. PCIA.BS.AS. VTO 2025 T.VAR.\$ (PBA25 27) | - | 22.893 |
| BONOS DEL TESORO NACIONAL EN PESOS CON AJUSTE POR CER 2% VTO. 2026 (TX26D 09) | 193.819 | 639.486 |
| LT REP ARGENTINA CAP V15/08/25 \$ CG (S15G5 01) | - | 5.338 |
| S13L5 VTO 31/07/2025 C 001 (S13L5 01) | - | 9.803 |
| BONO DEL TESORO NACIONAL EN PESOS CERO CUPÓN CON AJUSTE POR CER CON VENCIMIENTO 30 DE JUNIO DE 2025 (TZX25 01) | - | 1.055.021 |
| BONO DEL TESORO NACIONAL EN PESOS CERO CUPÓN CON AJUSTE POR CER VENCIMIENTO 30 DE MAYO DE 2025 (TZXY5 01) | - | 88.643 |
| CORC4 CBA 05/12/27 C 001 (CORC4 01) | 952.475 | 939.934 |
| BONO CONSOLIDACION \$ SR 10 V02/05/29 (PR17 01) | - | 325.010 |
| LECAP BSAS \$ 3,75% VNT0 22/05/25 (BCY25 01) | - | 2.593 |
| LETRA EN PESOS PROV CHACO CL32 VTO 14/02/25 (BL2F5 01) | - | 828.890 |
| LECAP 3.95% 18jun2025 (S18J5 01) | - | 1.623.088 |
| LETRA VTO 20/03/2025 \$ LETRA PCIA BS AS (LB2Y5 01) | - | 947.054 |
| LETRA DEL TESORO NACIONAL CAPITALIZABLE EN PESOS CON VENCIMIENTO 29 DE AGOSTO DE 2025 (S29G5 01) | - | 4.295.106 |
| BONO DEL TESORO NACIONAL CAPITALIZABLE EN PESOS VTO. 13/02/2026 (T13FC 01) | 1.535.050 | 3.961.459 |
| BONO DEL TESORO NACIONAL EN PESOS CON VENCIMIENTO 23 DE AGOSTO DE 2025 (BONTE 25) (TG25 02) | - | 782.159 |
| BONO DEL TESORO NACIONAL EN PESOS CERO CUPÓN CON AJUSTE POR CER VENCIMIENTO 31 DE MARZO DE 2026 (TZXM6 01) | - | 829.468 |
| BONOS DE INFRAESTRUCTURA VIAL STA FE VTO 25/11/27 (BIVSF 01) | 1.051.782 | 1.391.341 |
| BOPREAL S.3 VTO31/05/26 U\$S CG (BPY26 03) | - | 1.442.099 |
| BOPREAL S. 1 A VTO31/10/27 U\$S CG (BPOA7 02) | - | 2.588.945 |
| BOPREAL S. 1 C VTO31/10/27 U\$S CG (BPOC7 02) | - | 1.039.007 |
| BONO NACION ARG. U\$S STEP UP 2035 LA (AL35D 08) | - | 722.776 |
| Bono República Argentina Ley Local 2030 (AL30D 10) | 410.522 | - |
| BONO REP. ARGENTINA USD STEP UP 2038 (AE38D 10) | 488.076 | - |
| BONOS DEL TESORO NACIONAL EN PESOS CON AJUSTE POR CER 2,25% VTO 2028 (TX28 11) | 2.989.782 | - |
| BOPREAL S. 1 D VTO31/10/27 U\$S CG (BPOD7 04) | 1.402.453 | - |
| BONO TESORO NAC AJ CER V31/03/27 (TZXM7 01) | 639.849 | - |
| BONO TESORO NACION AJ CER V30/ (TZX06 01) | 157.512 | - |
| BONOS DEL TESORO NACIONAL CAPITALIZABLES EN PESOS CON VTO 30-06-2026 (T30J6 01) | 1.378.642 | - |
| BONO NACION TASA DUAL16/03/26 (TTM26 01) | 107.053 | - |
| BONO DEL TESORO NACIONAL EN PESOS A TASA DUAL CON VENCIMIENTO 30 DE JUNIO DE 2026 (TTJ26) | 1.513.827 | - |
| BONO NACION TASA DUAL15/09/26 (TTS26 01) | 886.438 | - |

Firmado a los efectos de su identificación con
 nuestro informe de fecha 11 de marzo de 2026
BECHER Y ASOCIADOS S.R.L.
 C.P.C.E.C.A.B.A. - T°1 - F°21

**NOTAS A LOS ESTADOS FINANCIEROS CORRESPONDIENTES AL EJERCICIO ECONOMICO
FINALIZADO EL 31 DE DICIEMBRE DE 2025**

(Presentadas en forma comparativa con el ejercicio anterior)
(cifras expresadas en miles de pesos)

| | | |
|--|-------------------|-------------------|
| BONO DEL TESORO NACIONAL EN PESOS A TASA DUAL CON VENCIMIENTO 15 DE DICIEMBRE DE 2026 (TTD26) | 40.350 | - |
| LT REP ARG CAP V.29/05/26 \$ CG (S29Y6 01) | 425.063 | - |
| LETRA DEL TESORO NACIONAL EN PESOS A TASA TAMAR CON VENCIMIENTO 27 DE FEBRERO DE 2026 (M27F6 01) | 2.676.191 | - |
| LT REP ARG CAP 182 DS V27/02/26 (S27F6 01) | 2.536.407 | - |
| LETRA TESORO NACIONAL CAPITALI (S30A6) | 2.937.936 | - |
| LETRA TESORO NACIONAL TAMAR CA (M31G6 01) | 7.023.107 | - |
| LETRA DEL TESORO NACIONAL EN PESOS A TASA TAMAR CON VENCIMIENTO 30 DE ABRIL DE 2026 (M30A6 01) | 517.625 | - |
| LETRA TESORO NACIONAL CAPITALI (S17A6) | 4.355.792 | - |
| TD PCIA MDZA TAMAR (PMD26) | 705.121 | - |
| Provincia del Chubut (BU4J6) | 1.783.184 | - |
| LETRA DUAL\$ PROV CHUBUT S CXIV VNT0 13/03/26 (BU1M6 01) | 1.175.200 | - |
| TP LETRAS DE TESORERIA DE LA PROVINCIA DEL CHACO(BLF26) | 1.035.460 | - |
| Provincia de Río Negro (BGD26) (BGD26 01) | 1.476.705 | - |
| Provincia del Chaco (BLJ26) | 1.479.173 | - |
| TÍTULOS DE DEUDA PÚBLICA DE LA PROVINCIA DE BUENOS AIRES EN PESOS AJUSTABLES POR CER A CUPÓN DE INTERÉS CON VENCIMIENTO EL 24-06-27 (PBH27 01) | 781.729 | - |
| Letras del tesoro emitidas por la Municipalidad de Rosario en pesos (LR4A6 01) | 702.490 | - |
| Letras del tesoro emitidas por la Municipalidad de Rosario en pesos (LR5Y6 01) | 666.880 | - |
| Provincia del Chubut (BUA26) | 504.454 | - |
| Provincia del Chubut (BUS26) | 255.082 | - |
| TVPP TITVINC PBI \$ C 017 (TVPPN 21) | 2 | - |
| Descripción | 31/12/2025 | 31/12/2024 |
| Letras BCRA | | |
| Títulos privados | | |
| ON Clase II Serie B Tasa Fija VN UVA VTO 06.05.2025 (RE2BO) | - | 21.091 |
| LABORAT.RICH.CL.A.SERIE 6.\$ VTO 13/02/2026 (LR6AO 02) | 87.384 | 348.206 |
| ON BSF EN PESOS CLASE 24 VTO 02/02/25 (BSCPO 04) | - | 276.135 |
| ON YPF ENER.ELEC. C.13 V.10/02/25 U\$S CG (YFCEO 02) | - | 131.549 |
| ZOFIGEN FACTORING ABIERTO PYME (CLASE C) | 85.653 | 81.658 |
| FF Ames 27 (MS27A) | 319.465 | - |
| FIDEICOMISO MAE | 25.106 | - |
| Total | 46.073.926 | 29.801.583 |

| Descripción | 31/12/2025 | 31/12/2024 |
|--|------------------|------------------|
| 2) Activos financieros entregados en garantía | | |
| Depósitos en garantía ROFEX, MAE y BYMA | 1.193.277 | 3.829.194 |
| TOTAL | 1.193.277 | 3.829.194 |

| Descripción | 31/12/2025 | 31/12/2024 |
|---|------------------|----------------|
| 3) Inversiones en instrumentos de patrimonio | | |
| A3 Mercados S.A. | 1.114.784 | 665.497 |
| METROGAS (METR) | - | 184.125 |
| Grupo Financiero Galicia (GGAL) | 232.864 | - |
| LOMA NEGRA (LOMA) | 106.838 | - |
| YPF (YPF) | 141.141 | - |
| CENTRAL PUERTO SOCIEDAD ANÓNIMA (CEPU) | 52.249 | - |
| Banco Latinoamericano de Comercio Exterior S.A. | 146.062 | 108.413 |
| TOTAL | 1.793.938 | 958.035 |

Firmado a los efectos de su identificación con nuestro informe de fecha 11 de marzo de 2026
BECHER Y ASOCIADOS S.R.L.
C.P.C.E.C.A.B.A. - T°1 - F°21

**NOTAS A LOS ESTADOS FINANCIEROS CORRESPONDIENTES AL EJERCICIO ECONOMICO
 FINALIZADO EL 31 DE DICIEMBRE DE 2025**

(Presentadas en forma comparativa con el ejercicio anterior)
 (cifras expresadas en miles de pesos)

| Descripción | 31/12/2025 | 31/12/2024 |
|---|----------------|------------|
| 4) Inversión en subsidiarias, asociadas y negocios conjuntos | | |
| En empresas de servicios complementarios controladas | 585.150 | - |
| TOTAL | 585.150 | - |

La composición de los pasivos financieros a valor razonable con cambios en resultados del Banco son las siguientes:

| Descripción | 31/12/2025 | 31/12/2024 |
|--|-------------------|-------------------|
| 1) Pasivos a valor razonable con cambio en resultados | | |
| Obligaciones por operaciones con títulos de terceros | 19.137.427 | 14.962.252 |
| TOTAL | 19.137.427 | 14.962.252 |

| Descripción | 31/12/2025 | 31/12/2024 |
|----------------------------------|--------------|----------------|
| 2) Instrumentos derivados | | |
| Opciones de venta lanzadas | 6.893 | 300.351 |
| TOTAL | 6.893 | 300.351 |

3.2 Medición del valor razonable

El valor razonable se define como el precio que se recibiría por la venta de un activo o se pagaría por la transferencia de un pasivo en una transacción ordenada en el mercado principal (o más ventajoso) en la fecha de la medición en condiciones de mercado presentes (es decir, un precio de salida), independientemente de si ese precio es observable directamente o estimado utilizando otra técnica de valoración. La medición a valor razonable supone que la transacción de venta del activo o transferencia del pasivo tiene lugar en el mercado principal del activo o pasivo o en el mercado más ventajoso para el activo o pasivo.

Para aquellos instrumentos financieros sin precios de mercado disponibles, los valores razonables se han estimado utilizando transacciones recientes de instrumentos análogos y, en su defecto, los valores actuales u otras técnicas de valuación basadas en modelos matemáticos de valoración suficientemente contrastados por la comunidad financiera internacional. En la utilización de estos modelos, se tienen en consideración las peculiaridades específicas del activo o pasivo a valorar y, muy especialmente, los distintos tipos de riesgos que el activo o pasivo lleva asociados.

Estas técnicas son inherentemente subjetivas y se ven significativamente afectadas por los supuestos utilizados, incluyendo las tasas de descuentos, las estimaciones de flujos de efectivo futuros y las hipótesis de repago. En ese sentido, pueden dar lugar a que el valor razonable así estimado de un activo o pasivo no coincida exactamente con el precio al que el activo o pasivo podría ser entregado o liquidado en la fecha de su valoración y no puedan ser justificadas en comparación con mercados independientes.

Firmado a los efectos de su identificación con nuestro informe de fecha 11 de marzo de 2026
BECHER Y ASOCIADOS S.R.L.
 C.P.C.E.C.A.B.A. - T°1 - F°21

**NOTAS A LOS ESTADOS FINANCIEROS CORRESPONDIENTES AL EJERCICIO ECONOMICO
 FINALIZADO EL 31 DE DICIEMBRE DE 2025**

(Presentadas en forma comparativa con el ejercicio anterior)
 (cifras expresadas en miles de pesos)

A continuación, se detalla los métodos utilizados para la estimación del valor razonable de los instrumentos financieros:

Medida del valor razonable y jerarquía

La NIIF 13 “Medición del Valor Razonable” establece una jerarquía de valor razonable, que segrega los insumos y/o supuestos de técnicas de valoración utilizados para medir el valor razonable de instrumentos financieros. La jerarquía brinda la máxima prioridad a precios cotizados no ajustados en mercados activos, para activos o pasivos idénticos (Nivel 1) y la más baja prioridad a las medidas que implican importantes entradas o insumos no observables (Nivel 3). Los tres niveles de la jerarquía de valor razonable son los siguientes:

- Nivel 1: los datos de entrada son precios cotizados (no ajustados) en mercados para activos y pasivos idénticos para los cuales el Banco puede acceder a la fecha de medición.
- Nivel 2: los datos de entrada son distintos a los precios cotizados incluidos en el Nivel 1 que son observables para activos y pasivos, directa o indirectamente.
- Nivel 3: los datos de entradas son no observables para el activo o pasivo.

La mejor evidencia del valor razonable de un instrumento financiero en el momento inicial es el precio de la transacción observado en el mercado (Nivel 1).

En los casos donde no puedan observarse cotizaciones, la Dirección realiza su mejor estimación del precio que el mercado fijaría utilizando para ello sus propios modelos internos que usan en la mayoría de los casos datos basados en parámetros observables de mercado como inputs significativos (Nivel 2).

3.3 Información sobre activos y pasivos financieros medidos a valor razonable en el Estado de Situación Financiera

La siguiente tabla muestra el análisis de los instrumentos financieros registrados a valor razonable por niveles de jerarquía:

| Instrumentos financieros valuados a valor razonable | Nivel 1 | Nivel 2 | Nivel 3 | Total al 31/12/2025 |
|---|---------|---------|---------|---------------------|
| Títulos de deuda a valor razonable | x | | | 45.556.318 |
| Títulos de deuda a valor razonable | | | x | 517.608 |
| Activos financieros entregados en garantía | x | | | 1.193.277 |
| Inversiones en instrumentos de patrimonio | x | | | 1.793.938 |
| Total de Activos | | | | 49.061.141 |
| Pasivos a valor razonable con cambio en resultados | x | | | 19.137.427 |
| Instrumentos derivados | x | | | 6.893 |
| Total de Pasivos | | | | 19.144.320 |

Firmado a los efectos de su identificación con nuestro informe de fecha 11 de marzo de 2026
BECHER Y ASOCIADOS S.R.L.
 C.P.C.E.C.A.B.A. - T°1 - F°21

**NOTAS A LOS ESTADOS FINANCIEROS CORRESPONDIENTES AL EJERCICIO ECONOMICO
 FINALIZADO EL 31 DE DICIEMBRE DE 2025**

(Presentadas en forma comparativa con el ejercicio anterior)
 (cifras expresadas en miles de pesos)

| Instrumentos financieros valuados a valor razonable | Nivel 1 | Nivel 2 | Nivel 3 | Total al 31/12/2024 |
|---|---------|---------|---------|---------------------|
| Títulos de deuda a valor razonable | x | | | 28.942.944 |
| Títulos de deuda a valor razonable | | | x | 858.639 |
| Activos financieros entregados en garantía | x | | | 3.829.194 |
| Inversiones en instrumentos de patrimonio | x | | | 958.035 |
| Total de Activos | | | | 34.588.812 |
| Pasivos a valor razonable con cambio en resultados | x | | | 14.962.252 |
| Instrumentos derivados | x | | | 300.351 |
| Total de Pasivos | | | | 15.262.603 |

El valor razonable estimado de los activos financieros tales como títulos de deuda a valor razonable con cambios en resultados, operaciones de pase, otros activos financieros, activos financieros entregados en garantía e inversiones en instrumentos de patrimonio, se han determinado utilizando valores de mercado, o los precios cotizados en el mercado de instrumentos financieros con características similares.

3.4 Información sobre activos y pasivos financieros no medidos a valor razonable en el Estado de Situación Financiera.

Un activo financiero deberá medirse a costo amortizado si la Entidad tiene la intención de mantener dichos activos para obtener los flujos de efectivo contractuales, y las condiciones contractuales dan lugar a flujos de efectivo que son únicamente pagos del principal e intereses sobre el principal pendiente.

Teniendo en cuenta su modelo de negocio Bibank ha determinado valorar los préstamos a costo amortizado, dado que la Entidad tiene la intención de mantener dichos activos para obtener los flujos de efectivo y las condiciones contractuales dan lugar a flujos de efectivo que son únicamente pagos del principal e intereses sobre el principal pendiente. A continuación, se presentan los activos y pasivos financieros del Banco y valuados a su costo amortizado al 31 de diciembre de 2025:

| Detalle | Valor de costo amortizado al 31/12/2025 | Valor de costo amortizado al 31/12/2024 |
|---|---|---|
| 1) Efectivo y depósitos en bancos | 8.748.101 | 5.651.902 |
| 2) Otros Títulos de Deuda | - | 6.375.069 |
| 3) Operaciones de pase y cauciones | 1.820.118 | - |
| 4) Otros activos financieros | 12.152.569 | 43.994.624 |
| 5) Préstamos y otras financiaciones | 46.607.539 | 34.012.010 |
| 6) Activos financieros entregados en garantía | 1.129.026 | 1.741.778 |
| Total de Activos | 70.457.353 | 91.775.383 |
| 1) Depósitos | 83.567.779 | 77.795.821 |
| 2) Otros pasivos financieros | 13.276.028 | 27.498.847 |
| Total de Pasivos | 96.843.807 | 105.294.668 |

Firmado a los efectos de su identificación con nuestro informe de fecha 11 de marzo de 2026
BECHER Y ASOCIADOS S.R.L.
 C.P.C.E.C.A.B.A. - T°1 - F°21

30

**NOTAS A LOS ESTADOS FINANCIEROS CORRESPONDIENTES AL EJERCICIO ECONOMICO
 FINALIZADO EL 31 DE DICIEMBRE DE 2025**

(Presentadas en forma comparativa con el ejercicio anterior)
 (cifras expresadas en miles de pesos)

| Descripción | 31/12/2025 | 31/12/2024 |
|--|------------------|------------------|
| 1) Efectivo y depósitos en bancos | | |
| Efectivo | 517.822 | 149.341 |
| Entidades financieras y corresponsales | 8.230.279 | 5.502.561 |
| TOTAL | 8.748.101 | 5.651.902 |

| Descripción | 31/12/2025 | 31/12/2024 |
|----------------------------------|------------|------------------|
| 2) Otros Títulos de Deuda | | |
| Títulos Públicos | - | 6.375.069 |
| TOTAL | - | 6.375.069 |

| Descripción | 31/12/2025 | 31/12/2024 |
|---|------------------|------------|
| 3) Operaciones de pase y cauciones | | |
| Deudores financieros por pases activos de títulos públicos- Capitales | 1.811.700 | - |
| Intereses devengados a cobrar por pases activos | 8.418 | - |
| TOTAL | 1.820.118 | - |

| Descripción | 31/12/2025 | 31/12/2024 |
|--|-------------------|-------------------|
| 4) Otros activos financieros | | |
| Deudores financieros por ventas de títulos públicos al contado a liquidar | - | 32.650.644 |
| Deudores no financieros por ventas de títulos públicos al contado a liquidar | 12.112.235 | 11.299.979 |
| Deudores varios | 38.462 | 43.159 |
| Intereses devengados a cobrar | 1.872 | 842 |
| TOTAL | 12.152.569 | 43.994.624 |

| Descripción | 31/12/2025 | 31/12/2024 |
|--|-------------------|-------------------|
| 5) Préstamos y otras financiaciones | | |
| Sector Privado no Financiero | 46.607.539 | 34.012.010 |
| Adelantos en cuenta corriente | 24.789.846 | 22.406.618 |
| Documentos | 19.358.197 | 11.990.092 |
| Otros préstamos | 3.766.529 | 26.227 |
| Personales | - | 2.725 |
| Prendarios | (750) | 5.576 |
| (Previsión por riesgo de incobrabilidad) | (1.306.283) | (419.228) |
| TOTAL | 46.607.539 | 34.012.010 |

| Descripción | 31/12/2025 | 31/12/2024 |
|--|------------------|------------------|
| 6) Activos financieros entregados en garantía | | |
| Cámaras electrónicas de compensación en el BCRA | 1.129.026 | 782.298 |
| Depósitos en garantía ROFEX y MAE | - | 959.480 |
| TOTAL | 1.129.026 | 1.741.778 |

Firmado a los efectos de su identificación con
 nuestro informe de fecha 11 de marzo de 2026
BECHER Y ASOCIADOS S.R.L.
 C.P.C.E.C.A.B.A. - T°1 - F°21

**NOTAS A LOS ESTADOS FINANCIEROS CORRESPONDIENTES AL EJERCICIO ECONOMICO
 FINALIZADO EL 31 DE DICIEMBRE DE 2025**

(Presentadas en forma comparativa con el ejercicio anterior)
 (cifras expresadas en miles de pesos)

Los pasivos financieros a costo amortizado son los siguientes:

| Descripción | 31/12/2025 | 31/12/2024 |
|--|-------------------|-------------------|
| 1) Depósitos | | |
| Sector Público no Financiero | 92.788 | 4.829.979 |
| Cuentas corrientes | 34.414 | 35.672 |
| Caja de ahorros | 58.374 | 14.437 |
| Plazo Fijo | - | 4.779.870 |
| Sector Financiero | 2.756 | - |
| Cuentas corrientes | 2.756 | - |
| Sector Privado no Financiero y Residentes en el exterior | 83.472.235 | 72.965.842 |
| Cuentas corrientes | 26.109.940 | 22.164.877 |
| Caja de ahorros | 3.238.622 | 2.777.455 |
| Plazo Fijo | 54.031.352 | 36.936.068 |
| Otros depósitos | 92.321 | 11.087.442 |
| TOTAL | 83.567.779 | 77.795.821 |

| Descripción | 31/12/2025 | 31/12/2024 |
|---|-------------------|-------------------|
| 2) Otros pasivos financieros | | |
| acreedores no financieros por compras de títulos públicos al contado a liquidar | 11.636.272 | 26.192.279 |
| Comisiones devengadas a pagar | 27.599 | 21.988 |
| Diversas sujetas a efectivo mínimo | 605.552 | 14.541 |
| Diversas no sujetas a efectivo mínimo | 188.161 | 135.121 |
| Cobranzas y otras operaciones por cuenta de terceros | 61.710 | 149.045 |
| Pasivos Financieros por garantías y avales otorgados | 161.261 | 20.743 |
| Arrendamientos financieros a pagar | 595.473 | 965.130 |
| TOTAL | 13.276.028 | 27.498.847 |

De acuerdo a las estimaciones realizadas por el Banco el valor razonable de los activos financieros y pasivos financieros no difiere en forma significativa del costo amortizado determinado.

3.5 Garantía Colateral

3.5.1) Activos financieros entregados en garantía

El Banco mantiene cuentas corrientes especiales de garantías abiertas en BCRA por las operaciones vinculadas con las cámaras electrónicas de compensación y otras similares.

Adicionalmente la Entidad ha entregado activos financieros afectados a mercados tales como el Mercado Abierto Electrónico SA (“MAE”), Bolsas y Mercados Argentinos SA (“BYMA”) y Matba-Rofex SA (“ROFEX”) para ser utilizados como garantía de operaciones concertadas en los mismos.

Al 31 de diciembre de 2025 y 2024 la Entidad posee los siguientes activos financieros entregados en garantías:

Firmado a los efectos de su identificación con
 nuestro informe de fecha 11 de marzo de 2026
BECHER Y ASOCIADOS S.R.L.
 C.P.C.E.C.A.B.A. - T°1 - F°21

**NOTAS A LOS ESTADOS FINANCIEROS CORRESPONDIENTES AL EJERCICIO ECONOMICO
 FINALIZADO EL 31 DE DICIEMBRE DE 2025**

(Presentadas en forma comparativa con el ejercicio anterior)
 (cifras expresadas en miles de pesos)

| Detalle | 31/12/2025 | 31/12/2024 |
|---|------------------|------------------|
| BCRA - Cámaras electrónicas de compensación | 1.129.026 | 782.298 |
| ROFEX, MAE y BYMA | 1.193.277 | 4.788.674 |
| TOTAL | 2.322.303 | 5.570.972 |

3.5.2.) Garantías otorgadas / recibidas

Se consideran garantías financieras a los contratos por los que una Entidad se obliga a pagar cantidades concretas por cuenta de un tercero en el supuesto de que el cliente no cumpla con el pago en la fecha acordada, independientemente de la forma en que esté instrumentada la obligación.

Las garantías financieras, cualquiera que sea su titular, instrumentación y otra circunstancia, se analizan periódicamente. Asimismo, son inicialmente reconocidas en los Estados Financieros al valor razonable a la fecha en que la garantía fue emitida. Subsecuente al reconocimiento inicial, el pasivo bancario por dichas garantías es medido al mayor entre el reconocimiento inicial, menos la amortización calculada para reconocer en el estado de ganancias o pérdidas el ingreso por comisiones devengado sobre la base de línea recta sobre la vida de la garantía, y el mejor estimado del desembolso requerido para cancelar cualquier obligación financiera que surja a la fecha del estado de situación financiera. Estos estimados son determinados con base a la experiencia de transacciones similares, complementado por el juicio de la Administración.

Al 31 de diciembre de 2025 y 2024 la Entidad posee las siguientes garantías otorgadas y recibidas, contabilizadas en partidas fuera de balance:

| Detalle | 31/12/2025 | 31/12/2024 |
|---|-------------------|-------------------|
| Avales otorgados sobre cheques de pago diferido | 4.429.100 | 2.379.188 |
| Avales otros documentos | 1.500.000 | 65.755 |
| Otras garantías otorgadas | 4.039.665 | 867.917 |
| Total Garantías Otorgadas | 9.968.765 | 3.312.860 |
| Preferidas | 488.193 | 70.849 |
| Otras garantías | 28.058.336 | 25.873.234 |
| Total Garantías Recibidas | 28.546.529 | 25.944.083 |

3.6 Instrumentos financieros derivados

Los instrumentos financieros derivados son reconocidos inicialmente al valor razonable desde la fecha del contrato. Subsecuente, los mismos son valuados a sus valores razonables.

El método de reconocimiento de los resultados depende de si el instrumento financiero derivado es designado como un instrumento de cobertura o no, y si es así la naturaleza de la partida cubierta. La Entidad no ha designado instrumentos financieros derivados bajo la contabilidad de cobertura en el ejercicio finalizado el 31 de diciembre de 2025.

Los resultados por las variaciones de los valores razonables se encuentran imputados en el Estado de Resultados de cada ejercicio.

Firmado a los efectos de su identificación con
 nuestro informe de fecha 11 de marzo de 2026
BECHER Y ASOCIADOS S.R.L.
 C.P.C.E.C.A.B.A. - T°1 - F°21

33

**NOTAS A LOS ESTADOS FINANCIEROS CORRESPONDIENTES AL EJERCICIO ECONOMICO
 FINALIZADO EL 31 DE DICIEMBRE DE 2025**

(Presentadas en forma comparativa con el ejercicio anterior)
 (cifras expresadas en miles de pesos)

El detalle de los valores nominales al 31 de diciembre de 2025 y 2024, en la moneda de origen es la siguiente:

| | 31/12/2025 | 31/12/2024 |
|-------------------------|----------------|---------------|
| Compras a término en ME | USD 17.897.000 | USD 3.850.000 |
| Ventas a término en ME | USD 18.026.000 | USD 5.150.000 |

Los resultados generados por las operaciones a término de moneda extranjera al 31 de diciembre de 2025 y 2024 fueron de miles de \$ 1.248.839 (perdida) y de miles de \$ 238.877 (perdida), respectivamente.

3.7 Análisis de otros activos financieros a recuperar

A continuación, se exponen las caídas de los activos financieros a recuperar al 31 de diciembre de 2025:

| Detalle | Sin vencimiento determinado | 1 mes | 3 meses | 6 meses | 12 meses | 24 meses | más de 24 meses | Total |
|---|-----------------------------|-------------------|-------------------|-------------------|------------------|------------------|------------------|-------------------|
| Titulos de deuda a valor razonable con cambio en resultados | - | 2.657.894 | 13.052.908 | 13.977.428 | 8.301.226 | 3.339.348 | 4.745.122 | 46.073.926 |
| Operaciones de pase | - | 1.820.118 | - | - | - | - | - | 1.820.118 |
| Otros activos financieros | - | 12.152.569 | - | - | - | - | - | 12.152.569 |
| Inversiones en instrumentos de patrimonio | 1.793.938 | - | - | - | - | - | - | 1.793.938 |
| Activos financieros entregados en garantía | 2.322.303 | - | - | - | - | - | - | 2.322.303 |
| Total | 4.116.241 | 16.630.581 | 13.052.908 | 13.977.428 | 8.301.226 | 3.339.348 | 4.745.122 | 64.162.854 |

NOTA 4. SOBRE PARTICIPACIONES Y PARTES RELACIONADAS

4.1 Combinaciones de negocios

Según lo detallado en la Nota 1.4.1.5 y Nota 2, con fecha 23 de diciembre del 2025 la entidad realizó una oferta para la compra del 100% de las acciones, del capital y votos de CABSA S.A.

4.2 Remuneraciones del personal clave

Las remuneraciones abonadas durante los ejercicios finalizados el 31 de diciembre de 2025 y 2024 correspondiente al personal clave de la Alta Gerencia, dentro de las cuales se considera al Directorio y a los ejecutivos con cargo de Gerente, que se presentan en el rubro “Beneficios al Personal” del Estado de Resultados asciende a miles de \$4.623.328 y miles de \$5.189.521, respectivamente.

NOTA 5. SOBRE PATRIMONIO Y ESTADO DE FLUJO DE EFECTIVO

5.1 Capital en acciones

Bibank es una sociedad anónima constituida bajo las leyes de la República Argentina, sus accionistas limitan su responsabilidad a la integración de las acciones suscriptas de acuerdo a la Ley N° 19.550.

Firmado a los efectos de su identificación con nuestro informe de fecha 11 de marzo de 2026
BECHER Y ASOCIADOS S.R.L.
 C.P.C.E.C.A.B.A. - T°1 - F°21

34

**NOTAS A LOS ESTADOS FINANCIEROS CORRESPONDIENTES AL EJERCICIO ECONOMICO
 FINALIZADO EL 31 DE DICIEMBRE DE 2025**

(Presentadas en forma comparativa con el ejercicio anterior)
 (cifras expresadas en miles de pesos)

Conforme lo establecido en el art. 4 del Estatuto Social, el capital social se fija en la suma de \$15.620.982.387, representado en 15.620.982.387 acciones ordinarias escriturales de \$1 valor nominal cada una y de un voto por acción.

La composición accionaria de la Entidad al 31 de diciembre de 2025 es la siguiente:

| | Acciones | Valor Nominal | Total | % de Participación |
|------------------------|----------------|---------------|-----------------------|--------------------|
| CM Porfolio S.A. | 14.660.256.667 | 1 | 14.660.256.667 | 93,85% |
| Ignacio Saenz Valiente | 960.725.720 | 1 | 960.725.720 | 6,15% |
| Totales | | | 15.620.982.387 | 100,00% |

El movimiento de las acciones al 31 de diciembre de 2025 y 31 de diciembre de 2024 es el siguiente:

| | 31/12/2025 | 31/12/2024 |
|---------------------------------|-----------------------|----------------------|
| Emitida al inicio del ejercicio | 5.342.040.387 | 2.342.040.387 |
| Emisión de acciones pagadas | 10.278.942.000 | 3.000.000.000 |
| Emitidas al cierre | 15.620.982.387 | 5.342.040.387 |

Con fecha 26 de diciembre de 2024 se celebró nueva Asamblea unánime Ordinaria y Extraordinaria de Accionistas de la Sociedad aumentando el capital social en \$3.000.000, siendo el nuevo total la suma de \$ 5.342.040.387.

Con fecha 30 de abril de 2025 se celebró una Asamblea unánime Ordinaria y Extraordinaria de Accionistas de la Sociedad que resolvió aumentar el capital social en la suma de \$ 1.000.000.000, es decir llevándolo de la suma de \$5.342.040.387 a la suma de \$6.342.040.387, mediante la realización de aportes en efectivo por parte de los accionistas proporcionales a sus participaciones en la Sociedad.

Con fecha 29 de mayo de 2025 se celebró una reunión del directorio de la entidad considerando la oferta de aportes irrevocables de capital a cuenta de futura suscripción de acciones por la suma de \$ 800.000.000. Mientras que con fecha 27 de junio de 2025 se celebró una nueva reunión de directorio considerando un nuevo aporte por un total de \$ 900.000.000.

Con fecha 18 de agosto de 2025 se celebró una Asamblea Ordinaria y Extraordinaria de Accionistas de la Sociedad (Acta Nro. 108) que resolvió aumentar el capital social en la suma de \$ 1.700.000.000, es decir llevándolo de la suma de \$6.342.040.387 a la suma de \$8.042.040.387, mediante la capitalización de los aportes irrevocables realizados por parte de los accionistas proporcionales a sus participaciones en la Sociedad.

Con fecha 22 de agosto de 2025 se celebró una reunión del directorio de la entidad (Acta nro. 3.597) considerando la oferta de aportes irrevocables de capital a cuenta de futura suscripción de acciones por la suma de \$ 2.878.942.000.

Firmado a los efectos de su identificación con nuestro informe de fecha 11 de marzo de 2026
BECHER Y ASOCIADOS S.R.L.
 C.P.C.E.C.A.B.A. - T°1 - F°21

**NOTAS A LOS ESTADOS FINANCIEROS CORRESPONDIENTES AL EJERCICIO ECONOMICO
FINALIZADO EL 31 DE DICIEMBRE DE 2025**

(Presentadas en forma comparativa con el ejercicio anterior)
(cifras expresadas en miles de pesos)

Por medio del acta de directorio Nro. 3.596 del 21/8/2025, se informa de la liquidación de la sociedad de Green NRG S.A. (accionista de BIBANK), quedando las acciones pertenecientes a la sociedad disuelta a nombre del Sr. Ignazio José María Sáenz Valiente. Y mediante el acta de directorio Nro. 3.600 del 4/9/2025 se informa sobre la transferencia del 100% de las acciones de BIBANK que estaban en tenencia de los Sres. Fabio Marcelo Calcaterra y Jorge Ruival a nombre del Sr. Ignacio José María Sáenz Valiente, también se le transfieren los aportes irrevocables realizados el 22/8 por los ahora exaccionistas, también a favor de Sáenz Valiente.

Posteriormente, con fecha 15 de septiembre de 2025 se celebró una Asamblea unánime Ordinaria y Extraordinaria de Accionistas de la Sociedad (Acta nro. 109) que resolvió aumentar el capital social en la suma de \$ 2.878.942.000, es decir llevándolo de \$ 8.042.040.387 a la suma de \$10.920.982.387, mediante la capitalización de los aportes irrevocables realizados por parte de los accionistas proporcionales a sus participaciones en la Sociedad.

Con fecha 15 de octubre de 2025 se celebró una Asamblea unánime Ordinaria y Extraordinaria de Accionistas de la Sociedad (Acta nro. 110) que resolvió aumentar el capital social en la suma de \$ 4.700.000.000, es decir llevándolo a la suma de \$15.620.982.387, mediante la capitalización de los aportes irrevocables realizados por parte de los accionistas proporcionales a sus participaciones en la Sociedad.

La Entidad al 31 de diciembre de 2025 y 2024 no posee acciones propias en cartera.

5.2 Estado de Flujos de Efectivo

Al 31 de diciembre de 2025 y 2024, la Entidad no ha efectuado transacciones de inversión o financiación que no hayan requerido el uso de efectivo o equivalentes al efectivo.

Para la elaboración del Estado de Flujo de Efectivo se ha utilizado el método indirecto, en el que partiendo del resultado de la Entidad antes de impuestos se incorporan las transacciones no monetarias, así como de los ingresos y gastos asociados con flujos de efectivo de actividades clasificadas como de inversión o financiamiento.

El detalle de los saldos incluidos bajo efectivo y equivalentes es el siguiente:

| Detalle | 31/12/2025 | 31/12/2024 |
|--|------------------|------------------|
| Efectivo | 517.822 | 149.341 |
| Entidades financieras y corresponsales | 8.230.279 | 5.502.561 |
| BCRA | 7.963.345 | 5.202.318 |
| Otras del país y del exterior | 266.934 | 300.243 |
| TOTAL | 8.748.101 | 5.651.902 |

De acuerdo con lo establecido por la Comunicación "A" 6402 del BCRA, se incorporaron partidas en el rubro "Efectivo y depósitos en bancos" -en moneda extranjera, en el país y en el exterior- por la imputación al momento de la concertación de las especies a recibir o a entregar por las operaciones de compra y venta de cambio al contado a liquidar.

Firmado a los efectos de su identificación con
nuestro informe de fecha 11 de marzo de 2026
BECHER Y ASOCIADOS S.R.L.
C.P.C.E.C.A.B.A. - T°1 - F°21

36

**NOTAS A LOS ESTADOS FINANCIEROS CORRESPONDIENTES AL EJERCICIO ECONOMICO
 FINALIZADO EL 31 DE DICIEMBRE DE 2025**

(Presentadas en forma comparativa con el ejercicio anterior)
 (cifras expresadas en miles de pesos)

NOTA 6. SOBRE ACTIVOS NO FINANCIEROS

6.1 Propiedad, planta y equipo

Al 31 de diciembre de 2025 y 2024 el rubro se compone tal como se detalla a continuación:

| Concepto | 31/12/2025 | 31/12/2024 |
|--|------------------|------------------|
| Modelo de revaluación | | |
| Inmuebles | 6.996.497 | 7.274.893 |
| Medición al costo | | |
| Mobiliario e Instalaciones | 283.515 | 347.954 |
| Máquinas y equipos | 287.638 | 398.829 |
| Derecho de uso de inmuebles arrendados | 622.343 | 946.726 |
| TOTAL PROPIEDAD PLANTA Y EQUIPO | 8.189.993 | 8.968.402 |

6.2 Activos intangibles

Al 31 de diciembre de 2025 y 2024 el rubro se compone tal como se detalla a continuación:

| Concepto | 31/12/2025 | 31/12/2024 |
|----------------------------------|-------------------|------------------|
| Medición al costo | 16.911.992 | 2.703.044 |
| TOTAL ACTIVOS INTANGIBLES | 16.911.992 | 2.703.044 |

6.3 Deterioro de valor de activos no financieros

El monto en libros de los activos no financieros del Banco es revisado en cada fecha de presentación de los Estados Financieros para determinar si existen indicios de deterioro (esto es, cuando el valor en libros excede el importe recuperable). Si existen tales indicios, entonces se estima el monto a recuperar del activo, con el fin de determinar la pérdida por deterioro.

El importe recuperable es el mayor entre el valor razonable menos los costos de disposición y su valor en uso. Al evaluar el valor en uso, las estimaciones de entradas o salidas de efectivo serán descontadas al valor presente usando la tasa de descuento antes de impuestos que refleje la evaluación actual del mercado del valor temporal del dinero y los riesgos específicos para los cuales las estimaciones de flujos de efectivo futuros no hayan sido ajustadas.

Si se estima que el importe recuperable de un activo es menor a su valor en libros, este se reduce al importe recuperable. La pérdida por deterioro se reconoce inmediatamente en el resultado del ejercicio.

En relación con otros activos, las pérdidas por deterioro reconocidas en ejercicios anteriores son evaluadas en cada fecha de presentación en búsqueda de cualquier indicio de que la pérdida haya disminuido y deba revertirse. El incremento del valor libro de un activo distinto de la plusvalía

Firmado a los efectos de su identificación con
 nuestro informe de fecha 11 de marzo de 2026
BECHER Y ASOCIADOS S.R.L.
 C.P.C.E.C.A.B.A. - T°1 - F°21

**NOTAS A LOS ESTADOS FINANCIEROS CORRESPONDIENTES AL EJERCICIO ECONOMICO
FINALIZADO EL 31 DE DICIEMBRE DE 2025**

(Presentadas en forma comparativa con el ejercicio anterior)
(cifras expresadas en miles de pesos)

atribuido a una reversión de la pérdida por deterioro no excederá el importe en libros que podría haberse obtenido (neto de amortización o depreciación) si no se hubiese reconocido una pérdida por deterioro del valor para dicho activo en periodos anteriores. La pérdida por deterioro del valor reconocida en la plusvalía no se revertirá.

6.4 Activos no corrientes mantenidos para la venta y operaciones discontinuadas

Los activos no corrientes (o grupo enajenable que comprende activos y pasivos) que se espera sean recuperados principalmente a través de ventas en lugar de ser recuperados mediante su uso continuo son clasificados como mantenidos para la venta.

Inmediatamente antes de esta clasificación, los activos (o elementos de un grupo enajenable) son vueltos a medir de acuerdo con las políticas contables del Banco. A partir de ese momento, los activos (o grupo de enajenación) son medidos al menor valor entre el valor en libros y el valor razonable menos los costos de ventas.

Al 31 de diciembre de 2025 y 2024, el Banco no ha clasificado activos no corrientes como mantenidos para la venta.

6.5 Información sobre activos no financieros medidos a valor razonable en el Estado de Situación Financiera

La política establecida para la medición posterior de Propiedad, planta y equipos - Inmuebles y los Otros Bienes Diversos es el Método de Revaluación. Para ello, la Entidad consulta con un experto independiente especialista en valuación para la determinación de los valores razonables y reestimación de la vida útil de los inmuebles incluidos en el rubro Propiedad, planta y equipos y Otros Bienes Diversos.

A continuación, se detallan las últimas tasaciones consideradas:

| Otros Bienes Diversos - Detalle | Tasador | Fecha de Tasación | Valor de tasación en miles | Vida útil estimada |
|---|------------------|-------------------|----------------------------|--------------------|
| López Buchardo N° 3.740 - Villa Udaondo - Bs. As. | Silberbeib Group | 24/2/2026 | \$ 325.763 | 30 años |
| San Martín N° 229 9º piso - CABA | Silberbeib Group | 12/2/2026 | \$ 18.643 | 2 años |

| Propiedad, Planta y Equipo - Detalle | Tasador | Fecha de Tasación | Valor de tasación en miles | Vida útil estimada |
|--------------------------------------|------------------|-------------------|----------------------------|--------------------|
| Bouchard 547 piso 24 - CABA | Silberbeib Group | 12/2/2026 | \$ 6.996.496 | 46 años |

NOTA 7. SOBRE RIESGOS Y GOBIERNO CORPORATIVO

7.1 Objetivos, políticas y procesos para la gestión del capital

Firmado a los efectos de su identificación con nuestro informe de fecha 11 de marzo de 2026
BECHER Y ASOCIADOS S.R.L.
C.P.C.E.C.A.B.A. - T°1 - F°21

**NOTAS A LOS ESTADOS FINANCIEROS CORRESPONDIENTES AL EJERCICIO ECONOMICO
FINALIZADO EL 31 DE DICIEMBRE DE 2025**

(Presentadas en forma comparativa con el ejercicio anterior)
(cifras expresadas en miles de pesos)

El Banco ha definido un marco de Apetito de Riesgo que es el nivel de riesgo que está dispuesto a asumir para cumplir con los objetivos del negocio. El Apetito de Riesgo es monitoreado a través de una serie de métricas y umbrales asociados a los principales riesgos que asume el Banco

El Banco aplica un enfoque integral de la gestión de riesgos que comprende los riesgos de crédito, liquidez, mercado, tasa de interés, riesgo operacional, concentración, reputacional, estratégico, tecnología de la información y seguridad informática.

El Directorio establece las estrategias en materia de riesgos y aprueba las políticas y estructuras responsables de su implementación.

Los integrantes del Directorio participan activamente en la gestión diaria conformando los distintos comités específicos de seguimiento de los riesgos:

- Comité de Créditos
- Comité de Activos y Pasivos
- Comité de Prevención de Lavado de Activos y Financiamiento del Terrorismo
- Comité de Gobierno de la Tecnología y Seguridad de la información.
- Comité de Auditoría
- Comité de Gestión Integral de Riesgos
- Comité de Gobierno Societario y Cumplimiento
- Comité de Sostenibilidad

Los riesgos en los que incurre el Banco deben encuadrarse en los límites de tolerancia fijados por el Directorio.

7.2 Naturaleza y alcance de los riesgos que surgen de los instrumentos financieros

Riesgo de crédito

El Banco cuenta con políticas y procedimientos para la gestión del riesgo de crédito que comprenden el lanzamiento de nuevos productos o servicios, las etapas de aceptación de riesgos, seguimiento y recupero.

La organización de la gestión del riesgo de crédito está especializada en base al tipo de cartera: comercial y consumo.

La metodología de evaluación del segmento de préstamos comerciales consiste en la asignación de un margen de crédito o “calificación” a los clientes que constituirá el máximo de exposición al riesgo que el Banco está dispuesto a asumir. El Área de Riesgo Crediticio efectúa la valoración de riesgo sobre la base de la información económico-financiera de los clientes, poniendo especial énfasis en el destino del crédito y la capacidad de repago del deudor a través de la generación de fondos de su negocio. Las calificaciones por montos inferiores al 5% del capital ordinario son aprobadas con el acuerdo unánime de la Gerencia Comercial y Riesgo Crediticio, el resto son aprobadas por el Comité

Firmado a los efectos de su identificación con
nuestro informe de fecha 11 de marzo de 2026
BECHER Y ASOCIADOS S.R.L.
C.P.C.E.C.A.B.A. - T°1 - F°21

**NOTAS A LOS ESTADOS FINANCIEROS CORRESPONDIENTES AL EJERCICIO ECONOMICO
FINALIZADO EL 31 DE DICIEMBRE DE 2025**

(Presentadas en forma comparativa con el ejercicio anterior)
(cifras expresadas en miles de pesos)

de Créditos. Asimismo, el banco contempla el uso de modelos crediticios de “credit scoring”, conforme a la normativa vigente, para la aplicación de forma sistemática y periódica de otorgamientos de préstamos que permiten asegurar la capacidad de repago e inferir el comportamiento crediticio por este método alternativo al método tradicional.

El Banco posee una estructura de límites y autorizaciones para la aprobación de las financiaciones y cuenta con un proceso formalizado para la autorización de las excepciones.

La metodología de evaluación de los préstamos de consumo se realiza a través de la evaluación de la capacidad de repago de los clientes y el cumplimiento de los requisitos de otorgamiento aprobados por el Banco.

El Banco cuenta con procedimientos para gestionar la mora en forma preventiva y en todas sus etapas posteriores.

El seguimiento de la situación de los deudores se realiza de acuerdo con procedimientos internos en línea con las normas del BCRA. El Comité de Créditos recibe informes mensuales sobre la situación de los deudores, concentración de la cartera, financiaciones significativas, evolución de la mora y de la gestión de recupero.

El Banco ha definido métricas de tolerancia al riesgo relacionadas con la concentración por sector de la economía, concentración por deudor, morosidad, cartera irregular, cobertura con provisiones y riesgo de contraparte por operaciones con derivados. Adicionalmente se calculan alertas tempranas a fin de detectar tendencias negativas que puedan afectar la solvencia del Banco y se efectúan pruebas de sensibilidad en las que se analiza el impacto de ciertos shocks sobre la situación patrimonial, los resultados y el capital regulatorio. La Gerencia de Riesgos y el Comité de Gestión Integral de Riesgos efectúan el monitoreo mensual de las alertas tempranas y las métricas de tolerancia al riesgo y evalúan las pruebas de sensibilidad trimestralmente. Se han establecido planes de contingencia ante un aumento en la morosidad de la cartera. La Gerencia de Riesgos informa al Gerente General y al Directorio sobre la gestión de riesgos.

Riesgo de liquidez

El Banco tiene como objetivo proteger su solvencia financiera y asegurar el cumplimiento de sus requerimientos de liquidez tanto en situaciones normales como de stress individual y de mercado.

El Banco fondea sus operaciones a través de depósitos de inversores institucionales, sector público, empresas y personas humanas, así como la utilización de fondeo proveniente de pases pasivos y el apoyo de sus accionistas. El Banco capta principalmente depósitos en cuenta corriente y a plazo fijo en pesos, moneda extranjera y títulos. La concentración de depósitos es una característica propia del negocio del Banco, así como de las entidades financieras que tienen posicionamientos similares.

La estrategia de gestión de liquidez está basada principalmente en mantener activos de alta liquidez, minimizar los descalces, evaluar en forma permanente el riesgo de concentración y las medidas para mitigarlo, asegurar el acceso a préstamos interbancarios y a la operatoria de pases, así como establecer canales de venta de préstamos a otras entidades.

Firmado a los efectos de su identificación con
nuestro informe de fecha 11 de marzo de 2026
BECHER Y ASOCIADOS S.R.L.
C.P.C.E.C.A.B.A. - T°1 - F°21

40

NOTAS A LOS ESTADOS FINANCIEROS CORRESPONDIENTES AL EJERCICIO ECONOMICO FINALIZADO EL 31 DE DICIEMBRE DE 2025

(Presentadas en forma comparativa con el ejercicio anterior)
(cifras expresadas en miles de pesos)

La Gerencia de Finanzas es responsable de la gestión del riesgo de liquidez y de informar regularmente al Directorio la exposición a este riesgo.

En forma mensual, se realiza el Comité de Activos y pasivos donde se definen las diferentes alternativas de colocación y fondeo de la Entidad, teniendo en cuenta el contexto de mercado.

El Banco monitorea el riesgo de liquidez a través de métricas de tolerancia al riesgo y alertas tempranas, entre ellas: ratios de activos líquidos sobre depósitos por moneda y activos neteados, ratios de concentración de depósitos y composición de la liquidez.

Adicionalmente, el Banco determina mensualmente los desfases de liquidez sobre base contractual y bajo ciertos supuestos sobre el comportamiento de las entradas y salidas de fondos.

Trimestralmente se efectúan pruebas de stress bajo dos escenarios (iliquidez individual y generalizada). El Comité de Gestión Integral de Riesgos efectúa el monitoreo mensual de las alertas tempranas y las métricas de tolerancia al riesgo y la evaluación trimestral de las pruebas de stress. El Banco cuenta con una planificación del fondeo para la contingencia en la que se prevé las acciones a seguir y las responsabilidades.

El desglose por vencimientos contractuales de los pasivos se expone en el Anexo I.

Riesgo de mercado

El riesgo de mercado se define como la posibilidad de que el Banco sufra pérdidas en posiciones dentro y fuera del balance debido a fluctuaciones adversas en los valores de mercado de sus activos. El Directorio fija las estrategias y marco de gestión y mitigación de este riesgo. El Gerente Financiero es el responsable primario de la gestión del riesgo de mercado y de informar regularmente al Directorio la exposición a este riesgo.

En forma mensual, se realiza el Comité de Activos y Pasivos donde se efectúa el monitoreo de las posiciones sujetas a riesgo de mercado.

El Banco ha definido niveles de tolerancia al riesgo relacionados con operaciones elegibles, aforos exigibles, límites de contrapartes y límites de exposiciones definidos por el VaR de las posiciones. Adicionalmente, se calculan alertas tempranas y se efectúan pruebas de sensibilidad para evaluar el impacto de variaciones en el tipo de cambio, cotizaciones y volatilidades sobre la situación patrimonial, los resultados y el capital regulatorio. El Comité de Gestión Integral de Riesgos efectúa el monitoreo de las alertas tempranas, los indicadores de tolerancia al riesgo y las pruebas de sensibilidad. Cabe aclarar, que el Banco cuenta con una planificación para la contingencia en la que se prevén las acciones a seguir y las responsabilidades.

Al 31 de diciembre de 2025, las pruebas de sensibilidad tendrían los siguientes efectos:

Firmado a los efectos de su identificación con
nuestro informe de fecha 11 de marzo de 2026
BECHER Y ASOCIADOS S.R.L.
C.P.C.E.C.A.B.A. - T°1 - F°21

41

NOTAS A LOS ESTADOS FINANCIEROS CORRESPONDIENTES AL EJERCICIO ECONOMICO FINALIZADO EL 31 DE DICIEMBRE DE 2025

(Presentadas en forma comparativa con el ejercicio anterior)
(cifras expresadas en miles de pesos)

- Devaluación del 20% del peso respecto al dólar y euro: el Banco se vería expuesto a una pérdida sobre su posición en moneda extranjera de miles de \$663.644 que representa 3,5 % del Capital ordinario de nivel 1.
- Disminución del 20% de la cotización de los Títulos públicos y privados a valor razonable: el Banco se vería expuesto a una pérdida de miles de \$6.129.522 que representa 32,7% del Capital ordinario de nivel 1.

Riesgo operacional

Se entiende por riesgo operacional al riesgo de pérdidas resultantes de la falta de adecuación o fallas en los procesos internos, de la actuación del personal o de los sistemas o bien aquellas que sean producto de eventos externos. Esta definición incluye el riesgo legal y excluye el riesgo estratégico y reputacional.

El riesgo operacional es inherente a todos los productos, actividades, procesos y sistemas, y se genera en todas las áreas de negocio y de soporte. Todos los integrantes del Banco son responsables de la gestión y control de los riesgos generados en su ámbito de actuación.

El objetivo en materia de control y gestión de este riesgo se focaliza en la identificación, medición, evaluación, monitoreo, control, mitigación y comunicación de dicho riesgo.

El Banco cuenta con una metodología de Autoevaluación de riesgos operacionales, indicadores de riesgo y mantiene una base de eventos de acuerdo con los requerimientos del Banco Central de la República Argentina.

Los riesgos asociados a los sistemas de información, la tecnología informática y los servicios financieros digitales se evalúan como parte de la Gestión Integral de Riesgo Operacional.

NOTA 8. OTRAS REVELACIONES EXIGIBLES POR NIIF

8.1 Información por segmentos

Los segmentos de operación del Banco corresponden a las unidades cuyos resultados de operación son revisados de forma regular por la máxima autoridad en la toma de decisiones. Pueden agregarse dos o más segmentos de operación en uno, sólo cuando el agregado resulte coherente con el principio básico de la NIIF Segmento de Operaciones (NIIF 8) y los segmentos tengan características económicas parecidas y sean similares en cada uno de los siguientes aspectos:

- a. La naturaleza de los productos y servicios;
- b. la naturaleza de los procesos de producción;
- c. el tipo o categoría de clientes a los que se destinan sus productos y servicios;
- d. los métodos usados para distribuir sus productos o prestar servicios; y

Firmado a los efectos de su identificación con
nuestro informe de fecha 11 de marzo de 2026
BECHER Y ASOCIADOS S.R.L.
C.P.C.E.C.A.B.A. - T°1 - F°21

**NOTAS A LOS ESTADOS FINANCIEROS CORRESPONDIENTES AL EJERCICIO ECONOMICO
FINALIZADO EL 31 DE DICIEMBRE DE 2025**

(Presentadas en forma comparativa con el ejercicio anterior)
(cifras expresadas en miles de pesos)

e. si fuera aplicable, la naturaleza del marco normativo, por ejemplo, bancario, de seguros, o de servicios públicos.

El Banco informa por separado sobre cada uno de los segmentos de operación que alcance alguno de los siguientes umbrales cuantitativos:

- Sus ingresos de las actividades ordinarias informados, incluyendo tanto las ventas a clientes externos como las ventas o transferencias ínter segmentos, son iguales o superiores al 10 por ciento de los ingresos de las actividades ordinarias, internos y externos, de todos los segmentos de operación.
- El importe de sus resultados informados es, en términos absolutos, igual o superior al 10 por ciento del importe que sea mayor entre (i) la ganancia informada por todos los segmentos de operación que no hayan presentado pérdidas; y (ii) la pérdida combinada informada por todos los segmentos de operación que hayan presentado pérdidas.
- Sus activos son iguales o superiores al 10 por ciento de los activos combinados de todos los segmentos de operación

Los segmentos de operación que no alcancen ninguno de los umbrales cuantitativos se podrán considerar segmentos sobre los que debe informarse, en cuyo caso se revelará la información separada sobre los mismos, si la dirección estima que ella podría ser útil para los usuarios de los Estados Financieros.

La información relativa a otras actividades de negocio que no corresponden a segmentos reportables se combina y se revela dentro de Otros.

Los segmentos del Banco se determinaron considerando que un segmento de operación es un componente de una unidad que:

- Contrata actividades de negocio de las cuales puede ganar ingresos e incurrir en gastos (incluyendo ingresos y gastos de transacciones con otros componentes de la misma entidad);
- Sus resultados operacionales son regularmente revisados por el administrador de la entidad, quien toma decisiones acerca de los recursos designados al segmento y evalúa su rendimiento; y
- En relación al cual se dispone de información financiera diferenciada.

La Entidad administra y mide el desempeño de sus operaciones por segmentos de negocios, cuya información se basa en el sistema interno de información para la gestión según los segmentos establecidos por el Banco.

Las transacciones entre segmentos se realizan bajo condiciones y términos comerciales normales. Los activos, pasivos y resultados de cada segmento incluyen ítems directamente atribuibles al segmento al que pueden asignarse con una base razonable. Un segmento de negocio comprende clientes a los cuales se dirige una oferta de productos diferenciada pero que son homogéneos en términos de su desempeño y que es medido en forma similar. Con el fin de lograr el cumplimiento de los objetivos estratégicos establecidos por la alta dirección y adaptarse a las cambiantes condiciones de mercado, cada cierto tiempo el Banco realiza adecuaciones en su organización, modificaciones que a su vez

Firmado a los efectos de su identificación con
nuestro informe de fecha 11 de marzo de 2026
BECHER Y ASOCIADOS S.R.L.
C.P.C.E.C.A.B.A. - T°1 - F°21

43

**NOTAS A LOS ESTADOS FINANCIEROS CORRESPONDIENTES AL EJERCICIO ECONOMICO
 FINALIZADO EL 31 DE DICIEMBRE DE 2025**

(Presentadas en forma comparativa con el ejercicio anterior)
 (cifras expresadas en miles de pesos)

impactan en mayor o menor medida, en la forma en que éste se gestiona o administra. Así, la presente revelación entrega información sobre como el Banco se gestiona al 31 de diciembre de 2025.

Las políticas contables de los segmentos son las mismas que las descritas en el resumen de los principios contables, y son personalizados para satisfacer las necesidades de gestión del Banco. El Banco obtiene la mayoría de sus ingresos procedentes de intereses, comisiones y los resultados por operaciones financieras. La máxima autoridad en la toma de decisiones de cada segmento se basa principalmente en los ingresos por intereses, los ingresos por comisiones, la provisión de gastos y la morosidad de la cartera, para evaluar el desempeño de los segmentos, y así tomar decisiones sobre los recursos que se asignarán a estos.

El Banco ha definido los siguientes segmentos de negocios:

- i. Prendas: Comprende a individuos a los que se le otorga préstamos para la adquisición de automóviles 0 km o usados, hasta el 70% del valor del bien.
- ii. Empresas: Comprende pymes, grandes empresas, y otras organizaciones institucionales. A este segmento se ofrece una gran variedad de productos, incluyendo préstamos comerciales, cuentas corrientes, servicios transaccionales, productos de inversión y ahorro.
- iii. Finanzas: Comprende los productos generados en la posición financiera del Banco. En este segmento se encuentran las operaciones de captación y colocación de recursos en el mercado cambiario y financiero: operaciones activas y pasivas del Banco en el mercado de transacciones interfinancieras, operaciones de compra, venta y derivados de moneda extranjera, bonos, títulos y acciones.
- iv. Otros: Comprende al resto de las operaciones financieras realizadas por la Entidad.

Los cuadros que se presentan a continuación, muestran los resultados por segmento, al 31 de diciembre de 2025 y 2024:

| Segmento | 31/12/2025 | | | | | | | |
|----------------|--|------------------------|-------------------------|----------------------|--------------------------|---------------------|---------------------|-----------------------------|
| | Créditos y cuentas a cobrar a clientes | Ingresos por intereses | Ingresos por comisiones | Diferencia de cambio | Cargo por incobrabilidad | Resultado monetario | Otros resultados | Resultado neto del segmento |
| Banca Empresas | 54.024.120 | 18.359.505 | 483.341 | 339.594 | (1.079.257) | (124.841) | (20.474.492) | (2.496.150) |
| Finanzas | 100.448.426 | 14.276.401 | - | 3.339.326 | - | (121.480) | (19.923.185) | (2.428.938) |
| Prendas | 3.314 | 532 | 258 | - | - | (5) | (893) | (108) |
| Otros | 1.260.846 | 758 | 346 | - | - | (8) | (1.249) | (153) |
| Totales | 155.736.706 | 32.637.196 | 483.945 | 3.678.920 | (1.079.257) | (246.334) | (40.399.819) | (4.925.349) |

Firmado a los efectos de su identificación con nuestro informe de fecha 11 de marzo de 2026
BECHER Y ASOCIADOS S.R.L.
 C.P.C.E.C.A.B.A. - T°1 - F°21

44

**NOTAS A LOS ESTADOS FINANCIEROS CORRESPONDIENTES AL EJERCICIO ECONOMICO
 FINALIZADO EL 31 DE DICIEMBRE DE 2025**

(Presentadas en forma comparativa con el ejercicio anterior)
 (cifras expresadas en miles de pesos)

| Segmento | 31/12/2024 | | | | | | | |
|----------------|--|------------------------|-------------------------|----------------------|--------------------------|---------------------|---------------------|-----------------------------|
| | Créditos y cuentas a cobrar a clientes | Ingresos por intereses | Ingresos por comisiones | Diferencia de cambio | Cargo por incobrabilidad | Resultado monetario | Otros resultados | Resultado neto del segmento |
| Banca Empresas | 36.898.601 | 18.986.135 | 536.865 | 140.830 | (352.954) | (1.934.228) | (16.840.711) | 535.937 |
| Finanzas | 85.801.231 | 29.046.649 | - | 240.742 | - | (2.933.503) | (25.541.072) | 812.816 |
| Prendas | 5.853 | 18.293 | 9.543 | - | (132) | (2.774) | (24.160) | 770 |
| Otros | 776.636 | 647 | 200 | - | (687) | (16) | (142) | 2 |
| Totales | 123.482.321 | 48.051.724 | 546.608 | 381.572 | (353.773) | (4.870.521) | (42.406.085) | 1.349.525 |

8.2 Beneficios a los empleados

De acuerdo con la NIC 19 se requiere que una Entidad reconozca:

- Un pasivo cuando el empleado ha prestado servicios a cambio de beneficios a pagar en el futuro; y
- Un gasto cuando la Entidad consume el beneficio económico procedente del servicio prestado a cambio de los beneficios a los empleados.

Es por ello, que el Banco ha definido como Beneficios a sus Empleados las ausencias retribuidas a corto plazo, es decir, los beneficios a los empleados que se espera liquidar totalmente antes de los doce meses siguientes.

La Entidad presenta en su Estado de Situación Financiera dentro de Otros Pasivos No Financieros, el valor correspondiente al pasivo que representa el beneficio de percibir retribuciones durante las vacaciones más el plus vacacional por el servicio que han prestado sus empleados, el cual al 31 de diciembre de 2025 y 2024 disminuye a \$ 469.982 y \$ 499.649, respectivamente.

Adicionalmente al 31 de diciembre de 2025 y 2024 se mantienen registradas obligaciones en concepto de beneficios por terminación por \$ 76.478 y \$ 54.715, respectivamente, asumidos con motivo de la rescisión del vínculo con ciertos empleados. Tales beneficios no suponen para la entidad la obtención de beneficios económicos en el futuro y por lo tanto se reconocieron como gastos del ejercicio a su valor descontado a la tasa de rendimiento de bonos de alta calidad en similar moneda y plazo conforme lo establece la NIC 19.

8.3 Provisiones

A continuación, se muestran los movimientos que se han producido en las provisiones por contingencias al 31 de diciembre de 2025:

Firmado a los efectos de su identificación con nuestro informe de fecha 11 de marzo de 2026
BECHER Y ASOCIADOS S.R.L.
 C.P.C.E.C.A.B.A. - T°11- F°21

**NOTAS A LOS ESTADOS FINANCIEROS CORRESPONDIENTES AL EJERCICIO ECONOMICO
 FINALIZADO EL 31 DE DICIEMBRE DE 2025**

(Presentadas en forma comparativa con el ejercicio anterior)
 (cifras expresadas en miles de pesos)

| 31 de diciembre de 2025 | Provisiones por contingencias |
|-------------------------------|-------------------------------|
| Saldo al inicio del ejercicio | 2.459 |
| Provisiones constituidas | 4.935 |
| Desafectación de provisiones | (6.259) |
| Resultado monetario | 32.405 |
| TOTAL | 33.540 |

Los pasivos contingentes registrados al 31 de diciembre de 2025 se corresponden con las estimaciones realizadas por el Directorio de la Entidad, considerando la opinión de sus asesores legales.

8.4 Impuesto diferido

El Banco reconoce, cuando corresponde, activos y pasivos por impuestos diferidos por la estimación futura de los efectos tributarios atribuibles a diferencias entre los valores contables de los activos, pasivos y sus valores a los fines fiscales. La medición de los activos y pasivos por impuestos diferidos se efectúa en base a la tasa de impuesto que, de acuerdo con la legislación tributaria vigente, se deba aplicar en el año en que los activos y pasivos por impuestos diferidos sean realizados o liquidados. Los efectos futuros de cambios en la legislación tributaria o en las tasas de impuestos son reconocidos en los impuestos diferidos a partir de la fecha en que la ley que aprueba dichos cambios sea publicada.

Se reconocen como activos diferidos los quebrantos impositivos o créditos fiscales no utilizados susceptibles de deducción de ganancias impositivas futuras, en la medida que las mismas sean probables.

Los activos y pasivos por impuesto diferido son los siguientes:

| Descripción | 31/12/2025 | 31/12/2024 |
|--|------------------|------------------|
| <u>Activos por Impuesto Diferido</u> | | |
| Préstamos y otras financiaciones | 376.818 | 113.853 |
| Activos por impuestos a las ganancias | 5.866.461 | 3.187.407 |
| Provisiones | 235.057 | 252.514 |
| Total Activos por Impuestos Diferidos | 6.478.336 | 3.553.774 |
| <u>Pasivos por Impuesto Diferido</u> | | |
| Efectivo y Depósitos en Bancos | (18.661) | (2.784) |
| Inversiones en instrumentos de Patrimonio | (378.179) | (232.076) |
| Propiedad, planta y equipo | (188.684) | (241.948) |
| Activos intangibles | (247.600) | (188.946) |
| Total Pasivos por Impuestos Diferidos | (833.124) | (665.754) |
| Activos/Pasivos Netos por Impuesto Diferido | 5.645.212 | 2.888.020 |

Firmado a los efectos de su identificación con nuestro informe de fecha 11 de marzo de 2026
BECHER Y ASOCIADOS S.R.L.
 C.P.C.E.C.A.B.A. - T°1 - F°21

**NOTAS A LOS ESTADOS FINANCIEROS CORRESPONDIENTES AL EJERCICIO ECONOMICO
FINALIZADO EL 31 DE DICIEMBRE DE 2025**

(Presentadas en forma comparativa con el ejercicio anterior)
(cifras expresadas en miles de pesos)

La evolución del activo neto por impuesto diferido durante el ejercicio finalizado el 31 de diciembre de 2025 y 31 de diciembre de 2024 se resume del siguiente modo:

| | 31/12/2025 | 31/12/2024 |
|--|------------------|------------------|
| Pasivo/Activo neto por impuesto diferido al inicio del ejercicio | 2.888.020 | (505.907) |
| Aplicación pasivo por impuesto diferido (venta inmueble) | - | (141) |
| Cargo por impuesto diferido del ejercicio | 2.710.412 | 3.388.711 |
| ORI - Impuesto a las Ganancias | 46.780 | 5.357 |
| Activo/Pasivo neto por impuesto diferido al inicio del ejercicio | 5.645.212 | 2.888.020 |

Con fecha 29 de diciembre de 2017, fue aprobada la Ley 27.430 que modifica la tasa aplicable del impuesto a las Ganancias para los ejercicios 2018/2019 (alícuota 30%) y a partir del ejercicio fiscal 2020 (alícuota 25%). Por su parte la Ley 27.541 de Solidaridad Social y Reactivación Productiva en el Marco de la Emergencia Pública estableció hasta los ejercicios fiscales que se inicien a partir del 1 de enero de 2021 inclusive que la alícuota será del 30 %. El 16 de septiembre de 2021 se promulgo la Ley 27.630 que modifica la Ley del Impuesto a las Ganancias en cuanto a la tasa aplicable a las sociedades. La nueva norma establece escalas progresivas sobre la base de alícuotas marginales, escalonadas en tres segmentos según el nivel de ganancia neta imponible obtenida en cada periodo fiscal. La alícuota varía entre el 25 % y el 35 % y se incluye una retención del 7 % a la distribución de dividendos y utilidades. Estas modificaciones tienen vigencia para los ejercicios iniciados el 1 de enero de 2021, por lo que serán aplicables para la determinación del impuesto anual de la Sociedad del ejercicio en curso. Sin embargo, a los efectos de determinar los activos y pasivos por impuesto diferido la Sociedad ha aplicado, sobre las diferencias temporarias identificadas, la tasa impositiva que se espera esté vigente al momento de su reversión o utilización, considerando las normas legales sancionadas a la fecha de emisión de estos estados financieros. Esto implica considerar las modificaciones descriptas en el párrafo anterior para la medición de los impuestos diferidos del presente periodo. En particular, los activos y pasivos por impuestos diferidos se midieron utilizando las tasas promedio que se espera aplicar, a la ganancia o a la pérdida fiscal, en los periodos en los que se espera que vayan a revertir las correspondientes diferencias temporarias o utilizar pérdidas o créditos fiscales.

Habiendo alcanzado el índice de precios al consumidor nivel general (IPC) una variación acumulada en el ejercicio 2019 superior al 30 %, que conforme lo dispuesto por la Ley 27.468 habilitó a aplicar el ajuste integral por inflación impositivo en el 2º ejercicio iniciado a partir del 1/1/2018, y siendo que la tendencia no se ha revertido en forma significativa, la Entidad ha determinado su efecto en el impuesto diferido.

Al 30 de diciembre de 2025, no se contabilizó provisión alguna por el Impuesto a las Ganancias por determinarse quebranto impositivo por el período fiscal 2025. Por el período fiscal 2024 también tuvimos quebranto impositivo.

Cabe mencionar que por el período fiscal 2023, Bibank SA, tuvo base imponible positiva pero no se determinó impuestos dado que se computaron los quebrantos impositivos acumulados actualizados del período 2019 y parte del período 2021. Junto a la presentación de la Declaración Jurada se cursó, vía presentaciones digitales, un escrito con carácter de declaración jurada, informando que Bibank

Firmado a los efectos de su identificación con
nuestro informe de fecha 11 de marzo de 2026
BECHER Y ASOCIADOS S.R.L.
C.P.C.E.C.A.B.A. - T°1 - F°21

**NOTAS A LOS ESTADOS FINANCIEROS CORRESPONDIENTES AL EJERCICIO ECONOMICO
FINALIZADO EL 31 DE DICIEMBRE DE 2025**

(Presentadas en forma comparativa con el ejercicio anterior)
(cifras expresadas en miles de pesos)

computó los quebrantos actualizados de acuerdo a lo normado e interpretaciones de la doctrina y jurisprudencia conocida a la fecha.

ARCA nos inició una inspección referida al Impuesto a las Ganancias por el período fiscal 2023, el 28/08/2024 -OI 2274135- dónde específicamente solicitaban información sobre el tratamiento impositivo dispensado al cómputo de los quebrantos impositivos.

El 30/09/2025, ARCA nos notifican los ajustes (pre vista) a la declaración jurada del Imp. a las Ganancias 2023 por no coincidir con la interpretación relativa a la actualización de los Quebrantos. El importe reclamado ascendía a \$ 406.260.590.34 a valores históricos al vencimiento de la DDJJ IIGG 2023 -05/2024-. El 07/10/2025 rechazamos el ajuste por no considerar la actualización de Quebrantos.

Con fecha 05/12/2025, Bibank S.A. interpone una acción judicial, promoviendo una acción declarativa de inconstitucionalidad ante el reclamo de ARCA.

8.5 Otra información a revelar

8.5.1) Partidas Fuera de Balance

Las partidas fuera de balance se informan para fines de control, estadísticos y para el cómputo de determinados saldos requeridos en regímenes informativos. Dentro de las mismas, se encuentran incluidas, a modo de ejemplo:

- Los activos subyacentes recibidos por las operaciones de pase activo
- Los títulos públicos y privados recibidos a plazo fijo o en préstamo
- Las compras y ventas a término de moneda extranjera liquidables en pesos
- Los activos financieros transferidos no dados de baja
- Las garantías recibidas en respaldo de los préstamos otorgados
- Los deudores considerados irrecuperables

A continuación, detallamos los saldos registrados en Partidas fuera de balance al 31 de diciembre de 2025 y 2024:

Firmado a los efectos de su identificación con
nuestro informe de fecha 11 de marzo de 2026
BECHER Y ASOCIADOS S.R.L.
C.P.C.E.C.A.B.A. - T°1 - F° 21

48

**NOTAS A LOS ESTADOS FINANCIEROS CORRESPONDIENTES AL EJERCICIO ECONOMICO
 FINALIZADO EL 31 DE DICIEMBRE DE 2025**

(Presentadas en forma comparativa con el ejercicio anterior)
 (cifras expresadas en miles de pesos)

| DESCRIPCION | 31/12/2025 | 31/12/2024 |
|--|--------------------|--------------------|
| Garantías recibidas | 28.546.529 | 25.944.083 |
| Cuentas contingentes deudoras por contra | 19.162.363 | 15.937.977 |
| Contingentes | 47.708.892 | 41.882.060 |
| Créditos clasificados irrecuperables | 566 | 594.911 |
| Títulos públicos y privados recibidos | 23.075.588 | 28.455.356 |
| Otras | 100.695.342 | 62.212.354 |
| Cuentas de control deudoras por contra | 294.404 | 436.792 |
| De control | 124.065.900 | 91.699.413 |
| Compras a término | 29.586.418 | 5.482.262 |
| Cuentas de derivados deudoras por contra | 28.266.785 | 10.181.148 |
| De derivados | 57.853.203 | 15.663.410 |
| DEUDORAS | 229.627.995 | 149.244.883 |

| DESCRIPCION | 31/12/2025 | 31/12/2024 |
|--|----------------------|----------------------|
| Adelantos en cuenta corriente acordados revocables | (9.193.598) | (12.625.117) |
| Avales otorgados sobre cheques de pago diferido | (4.429.100) | (2.379.188) |
| Avales otros documentos | (1.500.000) | (65.755) |
| Otras garantías otorgadas | (4.039.665) | (867.917) |
| Cuentas contingentes acreedoras por contra | (28.546.529) | (25.944.083) |
| Contingentes | (47.708.892) | (41.882.060) |
| Valores por acreditar | (294.404) | (436.792) |
| Cuentas de control acreedoras por contra | (123.771.496) | (91.262.621) |
| De control | (124.065.900) | (91.699.413) |
| Opciones de lanzadas | - | (2.880.159) |
| Ventas a término | (28.266.785) | (7.300.989) |
| Cuentas de derivados acreedoras por contra | (29.586.418) | (5.482.262) |
| De derivados | (57.853.203) | (15.663.410) |
| ACREEDORAS | (229.627.995) | (149.244.883) |

8.5.2) Activos por impuestos a las ganancias corrientes

| DESCRIPCION | 31/12/2025 | 31/12/2024 |
|---|------------|------------|
| Anticipo impuesto a las ganancias | 137 | 180 |
| Activos por impuestos a las ganancias corrientes | 137 | 180 |

Firmado a los efectos de su identificación con
 nuestro informe de fecha 11 de marzo de 2026
BECHER Y ASOCIADOS S.R.L.
 C.P.C.E.C.A.B.A. - T°1 - F°21

**NOTAS A LOS ESTADOS FINANCIEROS CORRESPONDIENTES AL EJERCICIO ECONOMICO
 FINALIZADO EL 31 DE DICIEMBRE DE 2025**

(Presentadas en forma comparativa con el ejercicio anterior)
 (cifras expresadas en miles de pesos)

8.5.3) Otros Activos y Pasivos No Financieros

| DESCRIPCION | 31/12/2025 | 31/12/2024 |
|---|------------------|-------------------|
| Accionistas | - | 1.973.166 |
| Anticipos al personal | 21.719 | - |
| Pagos efectuados por adelantado | 158.434 | 218.567 |
| Otros bienes diversos - Modelo de valor razonable | 344.406 | 358.110 |
| Impuesto a los créditos y débitos bancarios | 277.308 | 159.800 |
| Percepción impuesto a las ganancias | 9.077 | 6.043 |
| Saldo a favor IVA | 158.648 | 150.589 |
| Anticipo por compra de bienes | 8.390.062 | 15.959.807 |
| Total otros activos no financieros | 9.359.654 | 18.826.082 |

| DESCRIPCION | 31/12/2025 | 31/12/2024 |
|---|------------------|------------------|
| Honorarios a pagar a directores y síndicos | 20.208 | 34.393 |
| Otras retenciones y percepciones | 483.510 | 850.669 |
| Remuneraciones y cargas sociales a pagar | 974.253 | 1.094.120 |
| Retenciones a pagar sobre remuneraciones | 158.903 | 134.674 |
| BCRA - Intereses punitivos y cargos a pagar | 326 | 429 |
| Cobros efectuados por adelantado | 11 | 4 |
| Acreedores varios | 70.052 | 950.696 |
| Otros impuestos a pagar | 154.174 | 162.396 |
| Beneficios por Terminación a pagar | 76.478 | 54.716 |
| Ajustes e intereses devengados a pagar | - | 497 |
| Total otros pasivos no financieros | 1.937.915 | 3.282.594 |

NOTA 9. APERTURA DEL ESTADO DE RESULTADOS

Detalle de ingresos y egresos:

A continuación, se revelan las partidas de Ganancias o Pérdidas que se han originado durante el ejercicio finalizado el 31 de diciembre de 2025 y 2024 que han sido generadas por:

- Activos o pasivos financieros medidos al valor razonable con cambios en resultados
- Activos o pasivos financieros medidos al costo amortizado, calculados utilizando el método de la tasa de interés efectiva

Firmado a los efectos de su identificación con
 nuestro informe de fecha 11 de marzo de 2026
BECHER Y ASOCIADOS S.R.L.
 C.P.C.E.C.A.B.A. - T°1 - F°21

50

**NOTAS A LOS ESTADOS FINANCIEROS CORRESPONDIENTES AL EJERCICIO ECONOMICO
 FINALIZADO EL 31 DE DICIEMBRE DE 2025**

(Presentadas en forma comparativa con el ejercicio anterior)
 (cifras expresadas en miles de pesos)

- Ingresos y gastos por comisiones que surjan de activos financieros medidos al costo amortizado o pasivos financieros que no se midan al valor razonable con cambios en resultados.

9.1 Resultado neto por medición de instrumentos financieros a valor razonable con cambios en resultados

| DESCRIPCION | 31/12/2025 | 31/12/2024 |
|---|--------------------|------------------|
| Resultado de títulos públicos | (10.592.176) | 7.176.832 |
| Resultado de títulos privados | 1.133.261 | 551.499 |
| Resultado de Instrumentos financieros derivados | (443.236) | 1.613.268 |
| Operaciones a término | (1.248.839) | (238.877) |
| Opciones | 805.603 | 1.852.145 |
| TOTAL | (9.902.151) | 9.341.599 |

9.2 Ingresos por intereses

| DESCRIPCION | 31/12/2025 | 31/12/2024 |
|---|-------------------|-------------------|
| Por préstamos y otras financiaciones | 19.373.066 | 19.796.007 |
| Al Sector Financiero | 30.212 | 10.258 |
| Adelantos | 11.399.951 | 12.053.784 |
| Documentos | 7.027.182 | 7.024.009 |
| Prendarios | 532 | 18.292 |
| Personales | 757 | 647 |
| Otros | 914.432 | 689.017 |
| Por operaciones de pase | 23.166.281 | 17.312.628 |
| Banco Central de la República Argentina | 46.226 | 17.306.204 |
| Otras Entidades financieras | 23.120.055 | 6.424 |
| Ajustes por cláusula CER | - | 1.601.490 |
| Ajustes por títulos públicos con cláusula CER | - | 1.601.490 |
| TOTAL | 42.539.347 | 38.710.125 |

Firmado a los efectos de su identificación con
 nuestro informe de fecha 11 de marzo de 2026
BECHER Y ASOCIADOS S.R.L.
 C.P.C.E.C.A.B.A. - T°1 - F°21

51

**NOTAS A LOS ESTADOS FINANCIEROS CORRESPONDIENTES AL EJERCICIO ECONOMICO
 FINALIZADO EL 31 DE DICIEMBRE DE 2025**

(Presentadas en forma comparativa con el ejercicio anterior)
 (cifras expresadas en miles de pesos)

9.3 Egresos por intereses

| DESCRIPCION | 31/12/2025 | 31/12/2024 |
|--|---------------------|---------------------|
| Por Depósitos | (16.532.569) | (24.682.953) |
| Cuentas corrientes | (2.958.223) | (12.472.218) |
| Cajas de ahorro | (51.413) | (76.126) |
| Plazo fijo e inversiones a plazo | (12.406.781) | (9.144.718) |
| Otros | (1.116.152) | (2.989.891) |
| Por financiaciones recibidas del BCRA y otras instituciones financieras | (12.446) | - |
| Por operaciones de pase | (94.305) | (7.116) |
| Banco Central de la República Argentina | (677) | - |
| Otras Entidades financieras | (93.628) | (7.116) |
| TOTAL | (16.639.320) | (24.690.069) |

9.4 Ingresos por comisiones

| DESCRIPCION | 31/12/2025 | 31/12/2024 |
|--|----------------|----------------|
| Comisiones vinculadas con seguros | 1.462 | 10.763 |
| Comisiones por operaciones de exterior y cambio | 62.750 | 90.094 |
| Comisiones vinculadas con obligaciones | 168.626 | 263.105 |
| Comisiones vinculadas con créditos | 9.476 | 9.952 |
| Comisiones vinculadas con compromisos de préstamos y garantías financieras | 151.775 | 44.131 |
| Comisiones vinculadas con valores mobiliarios | 33.178 | 70.722 |
| Comisiones por gestión de cobranza | 1 | - |
| TOTAL | 427.268 | 488.767 |

9.5 Egresos por comisiones

| DESCRIPCION | 31/12/2025 | 31/12/2024 |
|---|------------------|------------------|
| Comisiones vinculadas con operaciones con títulos valores | (542.628) | (275.500) |
| Otros | (340.081) | (51.727) |
| TOTAL | (882.709) | (327.227) |

Firmado a los efectos de su identificación con nuestro informe de fecha 11 de marzo de 2026
BECHER Y ASOCIADOS S.R.L.
 C.P.C.E.C.A.B.A. - T°1 - F°21

**NOTAS A LOS ESTADOS FINANCIEROS CORRESPONDIENTES AL EJERCICIO ECONOMICO
 FINALIZADO EL 31 DE DICIEMBRE DE 2025**

(Presentadas en forma comparativa con el ejercicio anterior)
 (cifras expresadas en miles de pesos)

9.6 Otros ingresos operativos

| DESCRIPCION | 31/12/2025 | 31/12/2024 |
|--|----------------|------------------|
| Intereses por créditos diversos | 18.380 | 10.431 |
| Intereses punitorios | 30.142 | 17.316 |
| Créditos recuperados y provisiones desafectadas | 67.622 | 104.221 |
| Utilidades por venta de propiedades de inversión y otros activos | - | 31.860 |
| Otros | 59.054 | 2.286.390 |
| TOTAL | 175.198 | 2.450.218 |

9.7 Beneficios al personal

| DESCRIPCION | 31/12/2025 | 31/12/2024 |
|--------------------------------------|---------------------|--------------------|
| Remuneraciones | (6.724.889) | (7.049.923) |
| Cargas Sociales sobre remuneraciones | (2.028.965) | (1.727.655) |
| Beneficios al personal | (163.309) | (150.187) |
| Otros | (2.408.612) | (780.270) |
| TOTAL | (11.325.775) | (9.708.035) |

9.8 Gastos de administración

| DESCRIPCION | 31/12/2025 | 31/12/2024 |
|--|--------------------|--------------------|
| Honorarios a directores y síndicos | (934.880) | (1.245.516) |
| Otros honorarios | (2.580.735) | (1.797.326) |
| Propaganda y publicidad | (380.039) | (450.670) |
| Impuestos | (837.949) | (510.742) |
| Electricidad y comunicaciones | (675.589) | (639.214) |
| Gastos de mantenimiento, conservación y reparaciones | (726.112) | (695.073) |
| Representación, viáticos y movilidad | (162.888) | (169.453) |
| Servicios de seguridad | (316.786) | (273.763) |
| Seguros | (178.303) | (180.748) |
| Servicios administrativos contratados | (77.239) | (78.402) |
| Alquileres | (27.977) | (38.616) |
| Papelería y útiles | (21.459) | (31.459) |
| Otros gastos | (541.633) | (415.974) |
| TOTAL | (7.461.589) | (6.526.956) |

Firmado a los efectos de su identificación con
 nuestro informe de fecha 11 de marzo de 2026
BECHER Y ASOCIADOS S.R.L.
 C.P.C.E.C.A.B.A. - T°1 - F°21

53

**NOTAS A LOS ESTADOS FINANCIEROS CORRESPONDIENTES AL EJERCICIO ECONOMICO
 FINALIZADO EL 31 DE DICIEMBRE DE 2025**

(Presentadas en forma comparativa con el ejercicio anterior)
 (cifras expresadas en miles de pesos)

9.9 Depreciaciones y desvalorizaciones de bienes

| DESCRIPCION | 31/12/2025 | 31/12/2024 |
|--|--------------------|--------------------|
| Depreciación de propiedad, planta y equipo | (357.242) | (646.678) |
| Depreciación de bienes adquiridos por arrendamientos financieros | (344.379) | (446.196) |
| Depreciación de gastos de desarrollo de sistemas propios | (1.520.148) | (1.243.146) |
| Depreciación de otros activos intangibles | (13.324) | (5.922) |
| Depreciación de bienes diversos | (13.210) | (15.508) |
| TOTAL | (2.248.303) | (2.357.450) |

9.10 Otros gastos operativos

| DESCRIPCION | 31/12/2025 | 31/12/2024 |
|--|--------------------|--------------------|
| Aporte al Fondo de Garantía de los Depósitos | (92.835) | (97.032) |
| Impuesto sobre los ingresos brutos | (3.781.188) | (3.301.885) |
| Cargo por otras provisiones | (36.165) | - |
| Otros | (760.868) | (1.178.519) |
| TOTAL | (4.671.056) | (4.577.436) |

9.11 Resultado por la posición monetaria neta

| DESCRIPCION | 31/12/2025 | 31/12/2024 |
|--|------------------|--------------------|
| Resultado monetario de partidas en moneda extranjera | 100.119 | (169.206) |
| Resultado monetario por otras partidas | (1.456.493) | (4.774.796) |
| Resultado monetario de partidas en moneda extranjera | 1.110.040 | 73.481 |
| TOTAL | (246.334) | (4.870.521) |

9.12 Otros Resultados Integrales

| DESCRIPCION | 31/12/2025 | 31/12/2024 |
|---|------------------|-----------------|
| Revaluaciones del periodo de propiedad, planta y equipo e intangibles | (155.440) | (13.304) |
| Otros Resultados Integrales del ejercicio | (494) | (4.554) |
| Impuesto a las ganancias | 46.780 | 5.356 |
| TOTAL | (109.154) | (12.502) |

Firmado a los efectos de su identificación con nuestro informe de fecha 11 de marzo de 2026
BECHER Y ASOCIADOS S.R.L.
 C.P.C.E.C.A.B.A. - T°1 - F°21

**NOTAS A LOS ESTADOS FINANCIEROS CORRESPONDIENTES AL EJERCICIO ECONOMICO
FINALIZADO EL 31 DE DICIEMBRE DE 2025**

(Presentadas en forma comparativa con el ejercicio anterior)
(cifras expresadas en miles de pesos)

NOTA 10. INFORMACIÓN ADICIONAL REQUERIDA POR EL BCRA

10.1 Seguro de Garantía de los Depósitos

La Entidad se encuentra comprendida dentro del régimen de garantía de los depósitos Ley Nro. 24.485, Decreto N° 540/95 del Poder Ejecutivo Nacional y Comunicación "A" 2337 y complementarias del BCRA.

Los depósitos en pesos y en moneda extranjera contaban con una garantía de \$6.000, ascendiendo dicho monto a \$25.000 a partir del 1° de abril de 2024. En las operaciones a nombre de dos o más personas se prorrateará entre sus titulares. Se encuentran excluidos los depósitos captados a tasas superiores a la de referencia suministrada por el BCRA.

Bibank ha realizado aportes al fondo de garantía de los depósitos 31 de diciembre de 2025 y 2024 de miles de \$ 92.835 y miles de \$ 97.032, respectivamente.

10.2 Activos de disponibilidad restringida

Al 31 de diciembre de 2025 y 2024, existen activos de la Entidad que se encuentran restringidos y que se encuentran registrados en el rubro Activos Financieros Entregados en Garantías, según el siguiente detalle:

- a) miles de \$1.129.026 y miles de \$782.298, respectivamente, correspondientes a saldos en cuentas especiales de garantía en el BCRA a favor de las cámaras electrónicas de compensación;
- b) miles de \$1.193.277 y miles de \$4.788.674 respectivamente, correspondientes a depósitos efectuados en cumplimiento de márgenes de garantía requeridos por los mercados;
- c) miles de \$685.787 y \$510.607, respectivamente, correspondientes al saldo de la contrapartida líquida requerida por CNV.

10.3 Cumplimiento de disposiciones requeridas por la Comisión Nacional de Valores

10.3.1) Cumplimiento de las Disposiciones para actuar en las categorías de agentes definidas por la C.N.V.

La Entidad se encuentra inscripta ante la C.N.V para las categorías de agente: de liquidación y compensación y agente de negociación - propio (ALyC y AN - propio), mediante la disposición N°2194 de la C.N.V de fecha 2 de septiembre de 2014, y de colocación y distribución integral de FCI, mediante la disposición N°3301 de la C.N.V de fecha 4 de mayo de 2017.

El patrimonio neto de la Entidad supera el patrimonio neto mínimo requerido para operar en las categorías mencionadas anteriormente.

Firmado a los efectos de su identificación con
nuestro informe de fecha 11 de marzo de 2026
BECHER Y ASOCIADOS S.R.L.
C.P.C.E.C.A.B.A. - T°1 - F°21

**NOTAS A LOS ESTADOS FINANCIEROS CORRESPONDIENTES AL EJERCICIO ECONOMICO
FINALIZADO EL 31 DE DICIEMBRE DE 2025**

(Presentadas en forma comparativa con el ejercicio anterior)
(cifras expresadas en miles de pesos)

El patrimonio neto mínimo al 31 de diciembre de 2025 es de miles de \$803.259 y la contrapartida mínima exigida de miles de \$ 401.630 se encuentra constituida con títulos públicos depositados en la cuenta abierta en Caja de Valores S.A. Depositante 595 Comitente 444 perteneciente a la Entidad, cuyo valor de mercado al 31 de diciembre de 2025 es miles de \$284.157.

10.3.2) Custodia de Documentación contable y societaria - CNV RG 629/2014

El depósito y la custodia de la documentación respaldatoria de las operaciones, los registros contables y de gestión de la entidad han sido delegados a la firma “Iron Mountain” sito en la Avenida Amancio Alcorta 2482 C.A.B.A. Dicha documentación se preserva por el lapso de diez años de acuerdo con lo prescripto por los artículos 328 del Código Civil y Comercial.

10.4 Cuentas que identifican el cumplimiento del efectivo mínimo

La integración de efectivo mínimo de la Entidad al 31 de diciembre de 2025 y 2024 de acuerdo a las disposiciones del BCRA está compuesta de acuerdo al siguiente detalle:

| Concepto | En \$ | En U\$S | En Títulos |
|--|------------------|------------------|-------------------|
| Cuentas corrientes abiertas en el BCRA | 2.203.086 | 5.760.259 | 16.634.906 |
| Cuentas especiales de garantías | 939.300 | 189.726 | - |
| Total integración al 31/12/2025 | 3.142.386 | 5.949.985 | 16.634.906 |

| Concepto | En \$ | En U\$S | En Títulos |
|--|------------------|------------------|-------------------|
| Cuentas corrientes abiertas en el BCRA | 2.752.930 | 2.449.388 | 16.258.135 |
| Cuentas especiales de garantías | 632.890 | 149.408 | - |
| Total integración al 31/12/2024 | 3.385.820 | 2.598.796 | 16.258.135 |

10.5 Sanciones aplicadas a la entidad financiera y sumarios iniciados por el BCRA

10.5.1 Sumario iniciado por la CNV

Con fecha 7 de noviembre de 2006, la Entidad fue notificada por el MAE que mediante la Resolución M.A.E. “S” 80, se resolvió instruir un sumario en el Expediente N°3225/04 al Bibank y a sus directores por ciertas operaciones realizadas en el período julio/ noviembre de 2002 con títulos públicos. El Directorio del MAE resolvió absolver al Banco, elevando posteriormente dicha resolución a la CNV para su confirmación.

A la fecha de emisión de los presentes Estados Financieros la CNV aún no se ha expedido sobre la resolución del Directorio del MAE.

10.6 Restricciones para la distribución de utilidades

El 20% de la utilidad del ejercicio más/menos los ajustes de resultados de ejercicios anteriores y menos la pérdida acumulada al cierre de ejercicio anterior, si existiera, debe ser destinado a la constitución de la reserva legal.

Firmado a los efectos de su identificación con
nuestro informe de fecha 11 de marzo de 2026
BECHER Y ASOCIADOS S.R.L.
C.P.C.E.C.A.B.A. - T°1 - F°21

**NOTAS A LOS ESTADOS FINANCIEROS CORRESPONDIENTES AL EJERCICIO ECONOMICO
FINALIZADO EL 31 DE DICIEMBRE DE 2025**

(Presentadas en forma comparativa con el ejercicio anterior)
(cifras expresadas en miles de pesos)

El BCRA establece en su normativa que sólo se podrá efectuar una distribución siempre que no se verifiquen ciertas situaciones, entre las que se encuentran registrar asistencias financieras del citado organismo por iliquidez, presentar deficiencias de integración de capital o efectivo mínimo y registrar cierto tipo de sanciones establecidas por reguladores específicos y que sean ponderadas como significativas y no se hayan implementado medidas correctivas, entre otras condiciones previas detalladas en la normativa que deben cumplirse.

Asimismo, sólo se podrá distribuir utilidades en la medida que se cuente con resultados positivos luego de deducir extracontablemente de los resultados no asignados y de la Reserva Facultativa para Futura Distribución de Utilidades, los importes de las reservas legal, estatutarias y/o especiales, cuya constitución sea exigible, la diferencia neta positiva entre la medición a costo amortizado y el valor razonable de mercado respecto de los instrumentos de deuda pública y/o de regulación monetaria del BCRA para aquellos instrumentos valuados a costo amortizado, entre otros conceptos.

La comunicación “A” 6.768 por su parte dispuso que a los efectos de la distribución de resultados se deberá contar con la autorización previa de la SEFYC, y que en dicho proceso tendrá en cuenta el impacto total de las pérdidas crediticias determinadas según NIIF 9.

Por su parte la comunicación “A” 6939 dispuso la suspensión de la distribución de resultados de las entidades financieras hasta el 30.6.2020, luego prorrogada por las comunicaciones “A” 7035, “A” 7181 y “A” 7312.

Adicionalmente, a través de la Comunicación “A” 7427, desde el 1 de enero de 2022 y hasta el 31 de diciembre de 2022, las entidades financieras que contaron con autorización del BCRA pudieron distribuir resultados por hasta el 20% del importe que hubiera correspondido, y dicha distribución debió realizarse en 12 cuotas iguales, mensuales y consecutivas.

De acuerdo con lo establecido por la Resolución General N° 593 de la CNV, la Asamblea de accionistas que considere los estados financieros anuales, deberá resolver un destino específico de los resultados acumulados positivos, ya sea a través de la distribución efectiva de dividendos, su capitalización con entrega de acciones liberadas, la constitución de reservas voluntarias adicionales a la Reserva legal, o una combinación de alguno de estos destinos.

La Comunicación “A” 7659 dispuso oportunamente la suspensión de la distribución de resultados de las entidades financieras hasta el 31 de diciembre de 2023, y luego la Comunicación “A” 7719 estableció que, a partir del 1° de abril 2023 y hasta el 31 de diciembre de 2023, las entidades financieras que cuenten autorización del BCRA podrán distribuir resultados por hasta el 40% del importe que corresponda según la normativa vigente, y dicha distribución deberá realizarse en 6 cuotas iguales, mensuales y consecutivas.

Por su parte, con fecha 13 de marzo de 2025, el BCRA emitió la Com. “A” 8214, que establece que las entidades financieras que cuentan con aprobación previa, podrán distribuir resultados en diez cuotas iguales, mensuales y consecutivas a partir del 30 de septiembre de 2025 y no antes del penúltimo día hábil de los meses siguientes, por hasta un 60% del importe autorizado.

Firmado a los efectos de su identificación con
nuestro informe de fecha 11 de marzo de 2026
BECHER Y ASOCIADOS S.R.L.
C.P.C.E.C.A.B.A. - T°1 - F°21

**NOTAS A LOS ESTADOS FINANCIEROS CORRESPONDIENTES AL EJERCICIO ECONOMICO
FINALIZADO EL 31 DE DICIEMBRE DE 2025**

(Presentadas en forma comparativa con el ejercicio anterior)
(cifras expresadas en miles de pesos)

En este sentido, la Asamblea General de Accionistas celebrada el 16 de abril de 2025, resolvió distribuir los Resultados No Asignados correspondiente al ejercicio económico finalizado el 31 de diciembre de 2024 de \$1.025.875 (\$1.349.526 expresados en moneda homogénea del 31 de diciembre de 2025) a la constitución de Reserva Legal \$205.175 (\$269.905 expresados en moneda homogénea del 31 de diciembre de 2025), y a la constitución de una Reserva Facultativa \$820.700 (\$ 1.079.621 expresados en moneda homogénea del 31 de diciembre de 2025).

10.7 Gestión de capital y política de transparencia en materia de Gobierno Societario

El Banco considera la transparencia como un principio básico que debe regir la relación con sus accionistas, inversores, depositantes y público en general, garantizando que la información que comunique o ponga a disposición de éstos, a los mercados en los que participe y a los organismos de contralor sea veraz y completa, reflejando su situación financiera, así como el resultado de sus operaciones. De esta manera, entiende que una buena política de transparencia debe tener como objetivo proveer la información necesaria para que tales destinatarios puedan evaluar la efectividad de la gestión del Directorio y de la Alta Gerencia.

El Banco posee un Código de Gobierno Societario en el cual se establecen las pautas de conducta, políticas y prácticas de gobierno societario de la Entidad, que deben regir las actividades del Directorio y de la Alta Gerencia, basadas en estándares de ética, transparencia, respeto a y protección de, los derechos de los clientes, inversores, equipo de Bibank y público en general. En dicho contexto, se expone a continuación información correspondiente a la estructura del Directorio, de la Alta Gerencia y de los Comités del Banco; su estructura propietaria básica y organizacional; políticas de conducta en los negocios y estructura de gobierno; su rol como agente financiero del sector público no financiero; políticas relativas a los conflictos de intereses, la naturaleza y extensión de las operaciones con vinculados; información sobre estructuras complejas; e información relativa a sus prácticas de incentivos económicos al personal.

10.7.1. Estructura del Directorio

El Directorio es el órgano facultado para organizar, dirigir y administrar el Banco en el marco de las atribuciones y límites que fijan las leyes, normas dictadas por los Organismos de contralor y el Estatuto Social del Banco.

De acuerdo a lo estipulado en el Estatuto Social de la Entidad, el Directorio se encuentra integrado por el número de directores titulares y suplentes que fija la Asamblea de Accionistas del Banco, con mandato por 3 (tres) años, los que permanecerán en el ejercicio de sus cargos hasta que la Asamblea de Accionistas los reelija o designe sus reemplazantes. Los miembros del Directorio cuentan con los conocimientos y las competencias necesarias para comprender claramente sus responsabilidades, funciones y limitaciones dentro del gobierno societario, a fin de obrar con lealtad y con la diligencia de un buen hombre de negocios en los asuntos de la Entidad.

Al 31 de diciembre de 2025, el Directorio estaba compuesto por 3 (tres) miembros titulares: Claudia Irene Ostergaard (Presidente), Humberto Hugo Meglioli Donato (Vicepresidente), y Enrique Felipe Tisné; y 1 (un) miembro suplente: Marcelo Rafael Tavarone. Los antecedentes de cada uno de los

Firmado a los efectos de su identificación con
nuestro informe de fecha 11 de marzo de 2026
BECHER Y ASOCIADOS S.R.L.
C.P.C.E.C.A.B.A. - T°1 - F°21

**NOTAS A LOS ESTADOS FINANCIEROS CORRESPONDIENTES AL EJERCICIO ECONOMICO
FINALIZADO EL 31 DE DICIEMBRE DE 2025**

(Presentadas en forma comparativa con el ejercicio anterior)
(cifras expresadas en miles de pesos)

Directores se encuentran publicados en la sección “Institucional/Gobierno Corporativo” de la página web institucional de la Entidad.

La Asamblea de Accionistas evalúa y aprueba anualmente la gestión y desempeño del Directorio en oportunidad de considerar las cuestiones contempladas en el artículo 234 de la Ley 19.550. Adicionalmente, los Directores realizan anualmente una autoevaluación del Directorio como órgano de administración.

10.7.2. Estructura de la Alta Gerencia

La Alta Gerencia se encuentra integrada por el Gerente General y aquellos funcionarios que le reportan directamente a éste o al Directorio, y son designados por el Directorio del Banco. Los miembros de la Alta Gerencia cuentan en cada caso con la idoneidad y experiencia en la actividad financiera, para gestionar el área específica del negocio que supervisan y controlar eficazmente al equipo de Bibank.

La Alta Gerencia tiene la misión de ejecutar la estrategia global del negocio definida por el Directorio, a través del establecimiento de las políticas, prácticas y procesos organizacionales que resulten necesarios y adecuados para tal fin.

Al 31 de diciembre de 2025, la estructura de la Alta Gerencia se encontraba conformada por los siguientes miembros:

10.7.2.1. Gerente General

Línea de reporte: Directorio.

Misiones y funciones: Tiene a su cargo la administración general del Banco dentro de las políticas generales fijadas por el Directorio y con ajuste al régimen de organización y procedimientos definidos por aquél. Entre sus funciones, se destacan: (i) asistir al Directorio, ejecutar sus decisiones y objetivos, proveerle toda la información que le fuere requerida y considerar los temas delegados por éste; (ii) intervenir en el tratamiento de documentación de relación con las entidades legales de contralor, a fin de cumplimentar los requerimientos de las mismas; (iii) aprobar créditos y avales de acuerdo con el régimen de facultades resolutivas que se establezca; (iv) implementar el sistema integral de gestión de riesgos aprobado por el Directorio y las políticas, procedimientos, procesos y controles necesarios para gestionar las operaciones y riesgos en forma prudente; (v) asignar responsabilidades al equipo de Bibank sin perder de vista su obligación de vigilar el ejercicio de éstas y de establecer una estructura gerencial que fomente la asunción de responsabilidades; (vi) monitorear a los gerentes de las distintas áreas de manera consistente con las políticas y procedimientos establecidos por el Directorio; (vii) utilizar efectivamente el trabajo llevado a cabo por las auditorías interna y externa y las funciones relacionadas con el sistema de control interno; y (viii) participar en los cambios de la estructura operativa de la Entidad.

10.7.2.2 Gerente de Auditoría Interna

Línea de reporte: Directorio.

Firmado a los efectos de su identificación con
nuestro informe de fecha 11 de marzo de 2026
BECHER Y ASOCIADOS S.R.L.
C.P.C.E.C.A.B.A. - T°1 - F°21

**NOTAS A LOS ESTADOS FINANCIEROS CORRESPONDIENTES AL EJERCICIO ECONOMICO
FINALIZADO EL 31 DE DICIEMBRE DE 2025**

(Presentadas en forma comparativa con el ejercicio anterior)
(cifras expresadas en miles de pesos)

Misiones y funciones: Tiene la misión de proporcionar al Directorio del Banco una garantía independiente sobre la calidad y eficacia de los procesos y sistemas de control interno, de gestión de los riesgos y de gobierno. Entre sus funciones, se destacan: (i) desarrollar e implementar planes y procedimientos de auditoría interna operativa y de sistemas en todos los ciclos relevantes del negocio, a fin de garantizar la evaluación del control interno, la identificación temprana de riesgos, la prevención de pérdidas materiales, la eficiencia operativa general y el cumplimiento de las normativas internas y externas vigentes; (ii) efectuar la revisión del sistema de gestión integral de riesgos; (iii) considerar las observaciones realizadas por los auditores externos durante la realización de sus tareas, así como las acciones correctivas implementadas por la Gerencia General; (iv) preparar los informes correspondientes sobre sus tareas para la evaluación del control interno, puntualizando las deficiencias observadas y las recomendaciones para subsanarlas; (v) coordinar el funcionamiento del Comité de Auditoría y elevar a su consideración los distintos informes que produzca, según las pautas mínimas definidas por las normas del BCRA; (vi) atender y resolver pedidos y requerimientos especiales del Directorio, de las inspecciones del BCRA y de otros organismos de contralor; y (vii) analizar las normas internas del Banco y su impacto en los procesos incluidos en los planes de revisión contribuyendo a la mejora de procesos y circuitos.

10.7.2.3. Gerente de Legales y Compliance

Línea de reporte: Directorio.

Misiones y funciones: Tiene a su cargo el servicio permanente de asesoramiento jurídico al Directorio, los Comités, la Alta Gerencia y el resto de las áreas del Banco, en lo que corresponda a la legitimidad y legalidad de los actos que realice el Banco en su giro comercial. Entre sus funciones se destacan: (i) asegurar el análisis y tratamiento debido por parte del Banco en sus distintas áreas, de las reglamentaciones a nivel nacional, provincial, municipal y regulaciones de los entes y organismos de control a los cuales se halla sujeto y que le resulten de aplicación; (ii) administrar los libros societarios; (iii) revisar y participar en la elaboración y negociación de los contratos o documentos que formalicen derechos y obligaciones para el Banco; (iv) gestionar y dar respuesta a los requerimientos judiciales que reciba el Banco; y (v) velar por el cumplimiento de las leyes y normativas vinculadas con la Prevención de Lavado de Activos, Financiamiento del Terrorismo y Financiamiento de la Proliferación de armas de destrucción masiva (“PLAFTFP”), a los fines de prevenir, detectar y reportar operaciones que puedan estar vinculadas con el lavado de activos, financiamiento del terrorismo y/o financiamiento de la proliferación de armas de destrucción masiva

10.7.2.4. Gerente Comercial

Línea de reporte: Gerente General.

Misiones y funciones: Tiene a su cargo la interacción con clientes y prospectos en pos de desarrollar nuevos negocios, sin desproteger los negocios ya existentes y en el marco de la estrategia, misión, visión, valores y política de créditos del Banco como también las normas del BCRA. Entre sus funciones de destacan: (i) potenciar los negocios del Banco mediante la vinculación de nuevos clientes y realización de acciones de cross-selling con clientes existentes; (ii) ser “la primera línea de defensa” en materia de los riesgos a los que se expone el Banco, tanto con nuevas vinculaciones como con clientes ya existentes; (iii) comprender todas las soluciones que ofrece el Banco (capacidades), sus aspectos distintivos y fortalezas para potenciar las posibilidades de éxito comercial al momento de articular conversaciones con clientes/prospectos, en sintonía con los mercados financieros, el

Firmado a los efectos de su identificación con
nuestro informe de fecha 11 de marzo de 2026
BECHER Y ASOCIADOS S.R.L.
C.P.C.E.C.A.B.A. - T°1 - F°21

**NOTAS A LOS ESTADOS FINANCIEROS CORRESPONDIENTES AL EJERCICIO ECONOMICO
FINALIZADO EL 31 DE DICIEMBRE DE 2025**

(Presentadas en forma comparativa con el ejercicio anterior)
(cifras expresadas en miles de pesos)

entorno político-económico y sus necesidades; y (iv) liderar las propuestas de crédito e iniciativas comerciales.

10.7.2.5. Gerente de Administración, Planeamiento y Control de Gestión

Línea de reporte: Gerente General.

Misiones y funciones: Tiene a su cargo dirigir, coordinar y controlar el funcionamiento de las áreas a su cargo en los aspectos administrativos, contables y operativos, implementando las políticas del Directorio y verificando el correcto cumplimiento de las normas de aplicación. Entre sus funciones se destacan: (i) supervisar todos los aspectos vinculados con la contabilidad y la gestión impositiva del Banco; (ii) coordinar la preparación del plan de negocios del Banco; (iii) reportar al Directorio toda información contable o estadística de importancia referida a su área; (iv) efectuar el control de las erogaciones que se realizan, ya sean inversiones o gastos, determinando los límites a observar a efectos de mantener el encuadramiento en las regulaciones establecidas por el BCRA u otros entes de contralor, como también para no apartarse de los lineamientos de la política presupuestaria del Banco; y (v) establecer y mantener contactos con las autoridades de control del BCRA y otros Organismos competentes.

10.7.2.6. Gerente de Finanzas

Línea de reporte: Gerente General.

Misiones y funciones: Tiene a su cargo controlar el flujo de fondos en moneda nacional y extranjera con el fin de asegurar una liquidez adecuada y efectuar las operaciones necesarias para lograr un posicionamiento rentable en activos líquidos, dando cumplimiento a las normas del BCRA. Entre sus funciones se destacan: (i) monitorear en forma continua el riesgo de mercado de la posición en activos líquidos; (ii) establecer y analizar en forma continua los niveles de tasas activas y pasivas del Banco, con vistas a la oportuna realización de las correcciones pertinentes; (iii) evaluar todos los aspectos vinculados con el descalce de monedas y plazos dentro de la gestión financiera; (iv) efectuar un seguimiento continuo de la posición de liquidez del Banco, con vistas a prevenir eventuales desvíos por sobre o sub-aplicación de los recursos financieros disponibles; (v) informar al Directorio sobre las fluctuaciones en el mercado financiero; (vi) desarrollar procesos que identifiquen, evalúen, monitoreen, controlen y mitiguen los riesgos en que incurre la Entidad; (vii) implementar sistemas apropiados de control interno y monitorear su efectividad, reportando periódicamente al Directorio sobre el cumplimiento de los objetivos; y (viii) atender las relaciones con los bancos del exterior y sus representantes en el país, vinculadas con operaciones de importación, exportación y cambios.

10.7.2.7. Gerente de Operaciones

Línea de reporte: Gerente General.

Misiones y funciones: Tiene a su cargo la dirección, coordinación y control del funcionamiento de las áreas bajo su dependencia en los aspectos administrativos y operativos, implementando las políticas del Directorio y verificando el correcto cumplimiento de las normas de aplicación. Entre sus funciones se destacan: (i) intervenir en el circuito de compras; (ii) supervisar los aspectos de su competencia vinculados con la custodia y movimiento de fondos, valores y títulos, y la operatoria de comercio exterior; (iii) entender en las cuestiones que se sometan a su consideración relacionadas con la instrumentación y seguimiento de los préstamos y garantías acordados por el Banco en el mercado

Firmado a los efectos de su identificación con
nuestro informe de fecha 11 de marzo de 2026
BECHER Y ASOCIADOS S.R.L.
C.P.C.E.C.A.B.A. - T°1 - F°21

61

NOTAS A LOS ESTADOS FINANCIEROS CORRESPONDIENTES AL EJERCICIO ECONOMICO FINALIZADO EL 31 DE DICIEMBRE DE 2025

(Presentadas en forma comparativa con el ejercicio anterior)
(cifras expresadas en miles de pesos)

interno; (iv) supervisar las funciones vinculadas con la administración de los préstamos de consumo otorgados por el Banco; (v) reportar al Directorio toda información estadística de importancia referida a su área; y (vi) efectuar el control de las erogaciones que se realizan.

10.7.2.8. Gerente de Personas

Línea de reporte: Gerente General.

Misiones y funciones: Tiene a su cargo la gestión, administración y desarrollo del personal del Banco, desarrollando e implementando los procesos, políticas y prácticas necesarias para dicho fin. Entre sus funciones se destacan: (i) intervenir en la gestión de políticas y procedimientos de administración de personal; (ii) mantener los registros legales exigidos en materia de personal; (iii) confeccionar y mantener actualizados los legajos de todo el personal; (iv) desarrollar el proceso de selección, incorporación e inducción del personal; (v) efectuar los controles previos sobre la identidad y antecedentes del personal que se incorpore al Banco; (vi) relevar las necesidades de capacitación por áreas y preparar el plan de capacitación anual; (vii) administrar las novedades relacionadas con el personal y actualizar los sistemas correspondientes (viii) coordinar el procedimiento de liquidación de remuneraciones del personal; (ix) liquidar los pagos de aportes, retenciones e impuestos ante los organismos de recaudación previsional e impositiva y asociaciones gremiales y presentar en tiempo y forma de las Declaraciones Juradas de impuestos a ARCA; (x) realizar la contratación de los beneficios que pudieran corresponder al personal; (xi) aplicar las sanciones al personal en caso de incumplimiento de las instrucciones, procedimientos o normativas vigentes; teniendo una consideración particular por aquellas que impliquen una contravención de las normas contra PLAFTFP; (xii) desarrollar la gestión de la marca empleadora a través de un tercero para atraer talentos del mercado; y (xiii) crear el mapa de talentos de la organización, junto con los planes de sucesión a posiciones claves.

10.7.2.9. Gerente de Tecnología y Sistemas

Línea de reporte: Gerente General.

Misiones y funciones: Tiene a su cargo la administración de los datos, información y recursos físicos, lógicos y humanos del área de Tecnología y Sistemas de información, de forma de obtener de ellos un beneficio óptimo para el Banco. Entre sus funciones se destacan: (i) diseñar el plan estratégico de Tecnología y Sistemas de Información a corto, mediano y largo plazo, y su presupuesto, en línea con las políticas y plan de negocios del Banco; (ii) implementar la modalidad de seguimiento de la ejecución del plan evidenciando el progreso de los proyectos, posibles desvíos y/o reprogramaciones; (iii) aplicar la estrategia de Modelo de las 3 líneas de defensa, revisando permanentemente el modelo y generando lecciones aprendidas frente a eventos que pudieran ocurrir, retroalimentando el Modelo; (iv) lograr alineación entre tecnología y negocio, asegurando que los proyectos de negocio ejecutados sean prioridad para el Banco; (v) establecer un modelo de Arquitectura Empresarial donde se reflejen los procesos, operaciones, estructura y proyectos del Banco a efectos de fortalecer las medidas de seguridad de la información y la resiliencia operacional, alineado con la estrategia y objetivos del negocio; (vi) asegurar el cumplimiento de la normativa específica del área, de acuerdo a requerimientos de los órganos de contralor y legislación relacionada; (vii) implementar los sistemas y procesos indicados en el Plan de Contingencia, de acuerdo a los requerimientos de los propietarios de los procesos y negocios, darlo a conocer a todos los responsables de su ejecución, mantenerlo actualizado y asegurarse de la factibilidad de su puesta en práctica mediante simulacros y pruebas

Firmado a los efectos de su identificación con
nuestro informe de fecha 11 de marzo de 2026
BECHER Y ASOCIADOS S.R.L.
C.P.C.E.C.A.B.A. - T°1 - F°21

**NOTAS A LOS ESTADOS FINANCIEROS CORRESPONDIENTES AL EJERCICIO ECONOMICO
FINALIZADO EL 31 DE DICIEMBRE DE 2025**

(Presentadas en forma comparativa con el ejercicio anterior)
(cifras expresadas en miles de pesos)

periódicas; (viii) mantener actualizado el Plan de Contingencia, asegurar la factibilidad de su puesta en práctica mediante simulacros y pruebas periódicas aprobando los protocolos de comunicación y las responsabilidades ante situaciones de escenarios de crisis y/o emergencia; (ix) determinar los recursos técnicos necesarios para cubrir los requerimientos de Tecnología e Información de las unidades usuarias; (x) establecer los planes de instalación, puesta en marcha, configuración y mantenimiento de hardware y software requeridos para el procesamiento digital de datos; (xi) investigar el mercado con objeto de adquirir las tecnologías, el hardware y software con más ventajas para satisfacer los requerimientos de información planteados; (xii) detectar desviaciones en el avance de las tareas comprometidas y efectuar las correcciones correspondientes, en forma oportuna y de manera proactiva; (xiii) definir un responsable para las negociaciones con proveedores de hardware, asegurando un marco de gestión que cumpla con la normativa vigente; (xiv) coordinar y supervisar los objetivos y actividades de los Departamentos y Áreas que dependen de la Gerencia, asegurando el cumplimiento de políticas y lineamientos establecidos; (xv) establecer formalmente la segregación de funciones definiendo roles y responsabilidades, tanto para el personal propio del Banco como los servicios brindados por terceras partes; (xvi) definir una metodología para monitorear la satisfacción de los usuarios internos que permita evaluar el cumplimiento en oportunidad y calidad de los requerimientos recibidos en la Gerencia; (xvii) mantenerse actualizado, respecto a la evolución de los recursos para el procesamiento digital de datos, a fin de introducir mejoras en los sistemas de información del Banco; (xviii) establecer metodologías para controlar la ejecución de procesos que permitan detectar riesgos potenciales y la aplicación de acciones mitigantes, en conjunto con Protección de Activos de Información (PAI) y Seguridad de la Información y la Gerencia de Riesgos Integrales y (xix) asegurar la definición de una metodología para la gestión de incidentes y ciberincidentes estableciendo un circuito para la detección, control, seguimiento y canalización de los eventos detectados

10.7.2.10. Gerente de Producto

Línea de reporte: Gerente General.

Misiones y funciones: Tiene a su cargo la estrategia integral de productos del Banco dentro de las políticas generales fijadas por la Gerencia General, siendo responsable del proceso de definición, desarrollo y gestión de los productos en todas sus etapas (modelo de negocio, visión del producto, investigación de usuarios, definición de características y requisitos, métricas y análisis de performance). Entre sus funciones se destacan: (i) definir la estrategia de productos del Banco, alineada con los objetivos comerciales y estratégicos de la entidad; (ii) detallar, priorizar y actualizar el roadmap de productos, asegurando su correcta ejecución; (iii) definir los requisitos funcionales y especificaciones de los productos y servicios, coordinando con las áreas involucradas; (iv) participar activamente en el análisis de las necesidades de los clientes, tendencias de mercado y oportunidades de asociación, evaluando su impacto y retorno sobre la inversión; (v) definir el diseño, mapeo de procesos y reglas de negocio vinculadas a los productos; (vi) liderar los procesos de investigación, diseño y desarrollo de nuevos productos y mejoras sobre los existentes; (vii) definir, monitorear y analizar métricas de performance de los productos, proponiendo mejoras en función de los resultados obtenidos; (viii) gestionar la política de precios, comisiones y cargos aplicables a los productos y servicios; (ix) priorizar el backlog de iniciativas junto con el área de Sistemas, ponderando aquellas de mayor impacto para el negocio y acompañando su ejecución para el cumplimiento en tiempo y forma; (x) evaluar nuevas ideas de productos y elaborar estrategias para su lanzamiento al mercado, custodiando la coherencia de la propuesta de valor y el enfoque centrado en el cliente; (xi) garantizar

Firmado a los efectos de su identificación con
nuestro informe de fecha 11 de marzo de 2026
BECHER Y ASOCIADOS S.R.L.
C.P.C.E.C.A.B.A. - T°1 - F°21

**NOTAS A LOS ESTADOS FINANCIEROS CORRESPONDIENTES AL EJERCICIO ECONOMICO
FINALIZADO EL 31 DE DICIEMBRE DE 2025**

(Presentadas en forma comparativa con el ejercicio anterior)
(cifras expresadas en miles de pesos)

el cumplimiento de los aspectos regulatorios aplicables a los productos y servicios, en coordinación con la Gerencia de Legales y Compliance.

10.7.2.11. Gerente de Riesgos

Línea de reporte: Gerente General.

Misiones y funciones: Tiene a su cargo la coordinación de las tareas del área para la medición, análisis, control y seguimiento de los riesgos de la Entidad. Entre sus funciones, se destacan: (i) asegurar la medición, análisis, control y seguimiento de los riesgos del Banco; (ii) establecer las políticas y procedimientos de riesgos que permitan la correcta identificación de los mismos; (iii) garantizar que las exposiciones y las pérdidas no superen, en ningún caso, los niveles máximos aprobados; (iv) definir estándares de control de riesgos e informes que indiquen el exceso de los mismos; (v) mantener un estrecho vínculo con aquellas Gerencias del Banco que tengan injerencia directa en riesgos, a fin de retroalimentarse en temas relacionados; (vi) diseñar, desarrollar y proponer modificaciones a las estrategias, políticas y procesos para la gestión integral de los riesgos alienados con los objetivos estratégicos del Banco; (vii) recuperar los activos de la Entidad en tiempo y forma, de manera de minimizar el impacto en los índices de morosidad y provisiones por riesgos de incobrabilidad; (viii) diseñar, desarrollar e implementar las políticas de cobranzas y recupero de créditos en mora de la cartera del Banco; (ix) coordinar la definición, implementación y actualización del marco metodológico de la gestión de riesgos de tecnología y seguridad de la información; (x) definir, revisar y actualizar periódicamente el marco de gestión de los riesgos de tecnología y seguridad de la información; (xi) asegurar la identificación, evaluación, seguimiento, control, mitigación, y comunicación de los riesgos de tecnología y seguridad de la información; (xii) mantener información actualizada y disponible para la toma de decisiones relacionada con la gestión de riesgos de tecnología y seguridad de la información; (xiii) mantener una coordinación permanente con la Gerencia de Tecnología y Sistemas, y el área de Protección de Activos y Seguridad de la información; y (xiv) promover una cultura de gestión de riesgos de tecnología y seguridad de la información y brindar capacitación alineada a los objetivos.

10.7.3. Estructura de los Comités

10.7.3.1. Comité de Prevención de Lavado de Activos, Financiamiento del Terrorismo y Financiamiento de la Proliferación de armas de destrucción masiva

Misión: Asistir al Oficial de Cumplimiento en la planificación, coordinación y cumplimiento de las políticas que en materia de PLAFTFP establezca y haya aprobado el Directorio del Banco.

Integrantes: Director Responsable, Director integrante, Gerente General, Gerente de Riesgos y Gerente de Legales y Compliance.

10.7.3.2. Comité de Créditos

Misión: Analizar los negocios presentados por las áreas comerciales, ponderar el riesgo crediticio de las operaciones involucradas y autorizar ciertas financiaciones. Asimismo, es el responsable de evaluar el cumplimiento y comportamiento de las diferentes líneas de crédito y productos crediticios vigentes, a efectos de decidir sobre la renovación, modificación o cancelación de los mismos.

Integrantes: Directo Responsable, Director integrante, Gerente General, Gerente Comercial, Gerente de Riesgos, Gerente de Finanzas y Jefe de Riesgo Crediticio.

Firmado a los efectos de su identificación con
nuestro informe de fecha 11 de marzo de 2026
BECHER Y ASOCIADOS S.R.L.
C.P.C.E.C.A.B.A. - T°1 - F°21

**NOTAS A LOS ESTADOS FINANCIEROS CORRESPONDIENTES AL EJERCICIO ECONOMICO
FINALIZADO EL 31 DE DICIEMBRE DE 2025**

(Presentadas en forma comparativa con el ejercicio anterior)
(cifras expresadas en miles de pesos)

10.7.3.3. Comité de Activos y Pasivos

Misión: Asistir al Directorio en el seguimiento de las actividades de la Alta Gerencia relacionadas con la gestión de activos y pasivos en línea con la estrategia de liquidez y solvencia y el apetito de riesgo definido por el Directorio.

Integrantes: Director Responsable, Director integrante, Gerente General, Gerente de Riesgos, Gerente de Administración, Planeamiento y Control de Gestión, Gerente de Finanzas, Gerente Comercial, y Jefe de Riesgos Integrales.

10.7.3.4. Comité de Gobierno de Tecnología y Seguridad de la Información

Misión: asistir al Directorio en el monitoreo del adecuado funcionamiento del entorno de Tecnología Informática del Banco, así como de los planes relacionados a la protección de activos de información.

Integrantes: Director Responsable, Director integrante, Gerente General, Gerente de Tecnología y Sistemas, Gerente de Riesgos, Gerente de Operaciones, Gerente de Canales y Procesos, Gerente de Producto, y Jefe de Protección de Activos de la información y Seguridad Informática.

10.7.3.5. Comité de Auditoría

Misión: asistir al Directorio en el monitoreo de los controles internos, la gestión de riesgos, el cumplimiento de la normativa de los distintos organismos de contralor, la emisión de los estados financieros, la idoneidad e independencia del auditor externo, el desempeño de la auditoría interna y externa del Banco, y la solución de observaciones de auditoría interna, externa y los organismos de contralor.

Integrantes: Director Responsable, Director integrante, Responsable Máximo de Auditoría Interna (Gerente de Auditoría Interna) y Socio del Estudio proveedor de servicios de auditoría interna.

10.7.3.6. Comité de Gestión Integral de Riesgos

Misión: implementar un marco adecuado, eficaz, viable y consistente para la gestión integral de los riesgos considerados relevantes por el Banco.

Integrantes: Director Responsable, Gerente General, Gerente de Operaciones, Gerente de Administración, Planeamiento y Control de Gestión, Gerente Comercial, Gerente de Tecnología y Sistemas, Gerente de Finanzas, Gerente de Riesgos, Gerente de Producto, Gerente de Legales y Compliance, Jefe de Protección de Activos de la información y Seguridad Informática y Jefe de Riesgos Integrales.

10.7.3.7. Comité de Gobierno Societario y Cumplimiento

Misión: asistir al Directorio en materia de cumplimiento de las disposiciones del Código de Gobierno Societario, Código de Ética así como de las normas legales y reglamentarias aplicables al Banco.

Integrantes: Director Responsable, Directores integrantes, Gerente General, Gerente de Administración, Planeamiento y Control de Gestión, Gerente de Personas y Gerente de Legales y Compliance.

10.7.3.8. Comité de Sostenibilidad

Firmado a los efectos de su identificación con
nuestro informe de fecha 11 de marzo de 2026
BECHER Y ASOCIADOS S.R.L.
C.P.C.E.C.A.B.A. - T°1 - F°21

**NOTAS A LOS ESTADOS FINANCIEROS CORRESPONDIENTES AL EJERCICIO ECONOMICO
 FINALIZADO EL 31 DE DICIEMBRE DE 2025**

(Presentadas en forma comparativa con el ejercicio anterior)
 (cifras expresadas en miles de pesos)

Misión: asistir al Directorio en la estrategia de sostenibilidad del Banco, adoptando un criterio en materia Ambiental, Social y de Gobernanza (“ASG”), y velar por que el Banco cuente con las mejores prácticas en materia de desarrollo sostenible.

Integrantes: Director Responsable, Gerente General, Gerente Comercial, Gerente de Administración, Planeamiento y Control de Gestión, Gerente de Personas, Gerente de Legales y Compliance, Gerente de Riesgos, y Gerente de Finanzas.

10.7.4. Estructura propietaria básica

El capital social del Banco es de 15.620.982.387 acciones ordinarias escriturales de \$1 valor nominal cada una y de un voto por acción, distribuido de la siguiente manera: (i) CM Porfolio SA es titular de 14.660.256.667 acciones, representativas del 93,85% del capital social y el Señor Ignacio José María Sáenz Valiente es titular de 960.725.720 acciones, representativas del 6,15% del capital social.

10.7.5. Estructura organizacional

10.7.5.1. Organigrama general

La estructura organizacional de la Entidad está compuesta por el Directorio (órgano de administración) y la Comisión Fiscalizadora (órgano de fiscalización). Del Directorio depende la Gerencia de Auditoría Interna, la Gerencia de Legales y Compliance y la Gerencia General, a la cual reportan las distintas Gerencias que la integran, conforme se describen en el título “Estructura de la Alta Gerencia” de la presente Nota.

El organigrama general de la Entidad al 31 de diciembre de 2025 es el siguiente:

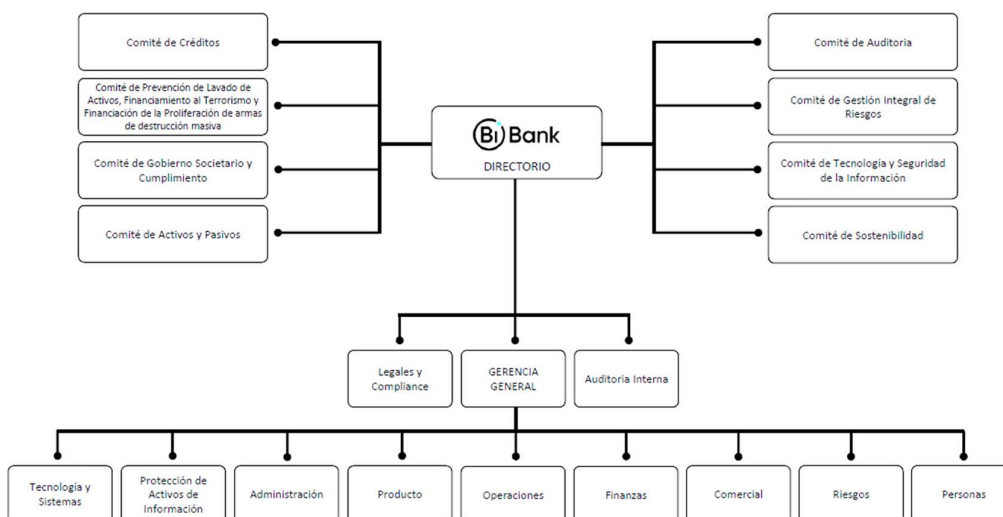

Firmado a los efectos de su identificación con
 nuestro informe de fecha 11 de marzo de 2026
BECHER Y ASOCIADOS S.R.L.
 C.P.C.E.C.A.B.A. - T°1 - F°21

**NOTAS A LOS ESTADOS FINANCIEROS CORRESPONDIENTES AL EJERCICIO ECONOMICO
FINALIZADO EL 31 DE DICIEMBRE DE 2025**

(Presentadas en forma comparativa con el ejercicio anterior)
(cifras expresadas en miles de pesos)

10.7.5.2. Subsidiarias y sucursales

El Banco adquirió el control de Bibank Securities SAU, a partir de la compra de 34.450 acciones, representativas del 100% de su capital social, el 23 de diciembre de 2025. Bibank Securities SAU es una sociedad anónima unipersonal constituida en Argentina y autorizada por la Comisión Nacional de Valores para actuar como Agente Negociación y Agente de Liquidación y Compensación Propio.

El Banco no posee Sucursales.

10.7.6. Política de conducta en los negocios y/o código de ética y política o estructura de gobierno

La Entidad cuenta con una serie de políticas organizacionales, detalladas en su Código de Gobierno Societario, entre las cuales se destacan:

10.7.6.1. Ética

La Entidad cuenta con un Código de Ética, aplicable a todos sus directivos, al equipo de Bibank y terceros, que establece y refleja los principios y valores éticos y de integridad del Banco, así como las pautas que deben regir la conducta de los directivos, del equipo de Bibank y terceros relacionados en el desempeño de sus funciones.

10.7.6.2. Protección al Inversor

La Entidad cuenta con un Código de Protección al Inversor, de conformidad con los lineamientos establecidos por la CNV, aplicable a todos sus directivos y equipo de Bibank que interactúen con aquellos productos, servicios y clientes relacionados con inversiones en el ámbito de la oferta pública. El Código de Protección al Inversor tiene por objeto prevenir, detectar, controlar y sancionar conductas contrarias a la transparencia en el mercado de capitales.

10.7.6.3. Protección al Usuario de Servicios Financieros

El Banco cuenta con políticas de Protección al Usuario de Servicios Financieros, de conformidad con los lineamientos establecidos por el BCRA, que definen las pautas mínimas que se deben cumplir para garantizar ciertos derechos reconocidos a los usuarios de servicios financieros. Asimismo, el Banco adhirió al Código de Prácticas Bancarias del Consejo de Autorregulación, asumiendo el compromiso de promover las mejores prácticas hacia los usuarios de servicios financieros.

10.7.6.4. Gestión Integral de Riesgos

El Banco cuenta con políticas de Gestión Integral de Riesgos que definen la estrategia y procedimientos para la identificación, seguimiento, control y mitigación de los riesgos a los cuales se encuentra expuesto. Dichas políticas también consideran límites a la exposición a cada uno de los riesgos, procesos internos de control y monitoreo de tales límites, y el reporte frecuente y oportuno al Directorio. Asimismo, prevén un proceso interno para el desarrollo de pruebas de estrés, planes de contingencia y la evaluación de la suficiencia del capital económico.

Firmado a los efectos de su identificación con
nuestro informe de fecha 11 de marzo de 2026
BECHER Y ASOCIADOS S.R.L.
C.P.C.E.C.A.B.A. - T°1 - F°21

**NOTAS A LOS ESTADOS FINANCIEROS CORRESPONDIENTES AL EJERCICIO ECONOMICO
FINALIZADO EL 31 DE DICIEMBRE DE 2025**

(Presentadas en forma comparativa con el ejercicio anterior)
(cifras expresadas en miles de pesos)

10.7.6.5. Seguridad de la Información

El Banco cuenta con políticas de Seguridad de la Información que definen la estrategia y procedimientos para la adopción y cumplimiento de las mejores prácticas en materia de protección de activos de información, garantizando su seguridad en términos de confidencialidad, integridad y disponibilidad.

10.7.6.6. Prevención de Lavado de Activos, Financiamiento del Terrorismo y Financiamiento de la Proliferación de armas de destrucción masiva

El Banco cuenta con políticas de Prevención de Lavado de Activos, Financiamiento del Terrorismo y Financiamiento de la Proliferación de armas de destrucción masiva que definen los lineamientos y procesos internos para detectar, monitorear y evitar cualquier acción u omisión que pudiera facilitar los delitos de encubrimiento y lavado de activos de origen ilícito, de financiamiento del terrorismo y de financiamiento de la proliferación de armas de destrucción masiva u otras actividades ilícitas.

10.7.6.7. Incentivos al Personal

El Banco cuenta con políticas de Incentivos al Personal proporcionales a la dimensión, complejidad y perfil de los riesgos a los cuales se encuentra expuesto. Las políticas de Incentivos al Personal tienen en consideración la situación financiera del Banco, sus perspectivas, la estrategia, objetivos y cultura organizacionales.

10.7.6.8. Sostenibilidad

El Banco cuenta con una Política de Sostenibilidad por la cual estableció los principios generales y lineamientos que seguirá en materia de ASG, propiciando alcanzar, de manera equilibrada, las mejores prácticas de desarrollo sostenible. La Política de Sostenibilidad desarrolla la estrategia del Banco sobre la base de ciertos principios generales, la identificación de los grupos de interés y los canales de comunicación, y los compromisos en materia ambiental, social y de gobernanza de BiBank. Conceptualizada como una disciplina integral a seguir en todas las políticas, procedimientos y procesos del Banco, pone foco en el diagnóstico y análisis de materialidad en base a los temas más importantes de ASG que sus grupos de interés manifiesten, para demostrar su desempeño y darle visibilidad a través un Reporte de Sostenibilidad.

10.7.6.9. Transparencia

El Banco adhiere al principio de transparencia y divulgación de la información hacia el cliente, inversor y público en general, por lo cual cuenta con políticas de transparencia con el fin de poner a disposición la información necesaria sobre su gobierno societario, situación financiera y patrimonial, productos y servicios.

10.7.6.10. Capitalización y distribución de utilidades

El Directorio del Banco es el encargado de proponer a la Asamblea de Accionistas el proyecto para la capitalización de las ganancias líquidas y realizadas que puedan registrarse al cierre de cada ejercicio

Firmado a los efectos de su identificación con
nuestro informe de fecha 11 de marzo de 2026
BECHER Y ASOCIADOS S.R.L.
C.P.C.E.C.A.B.A. - T°1 - F°21

**NOTAS A LOS ESTADOS FINANCIEROS CORRESPONDIENTES AL EJERCICIO ECONOMICO
FINALIZADO EL 31 DE DICIEMBRE DE 2025**

(Presentadas en forma comparativa con el ejercicio anterior)
(cifras expresadas en miles de pesos)

económico y/o la distribución de dividendos, bajo el marco referencial del Estatuto Social, la Ley General de Sociedades N° 19.550 y sus modificatorias, las normas del BCRA y otros organismos de contralor, y la estrategia, políticas de inversión y expansión del Banco.

10.7.6.11. Conocimiento de la estructura organizacional

El Banco cuenta con políticas de Conocimiento de la Estructura Organizacional con el objeto de que todo el equipo de Bibank y terceras partes relacionadas conozcan su estructura operativa, incluidas las estructuras complejas. Las políticas de Conocimiento de la Estructura Organizacional permiten reflejar aquellos lineamientos establecidos por el Directorio en caso de que el Banco decidiera operar con determinadas jurisdicciones del exterior, y/o estructuras complejas y/o estructuras de menor transparencia.

10.7.7. Agente financiero del sector público no financiero

Al 31 de diciembre de 2025 la Entidad no es agente financiero del sector público no financiero.

10.7.8. Políticas relativas a los conflictos de intereses, la naturaleza y extensión de las operaciones con vinculados

El Banco cuenta con un Código de Ética que establece los cursos de acción a seguir en el manejo de los conflictos de intereses y apartamientos a los principios contenidos en el mismo. Respecto a las operaciones con personas vinculadas, la Entidad aplica las políticas sobre esta materia tomando en consideración las exigencias de documentación y los límites crediticios correspondientes, y demás disposiciones para las financiaciones a vinculados que establece la normativa del BCRA. Los límites establecidos por la normativa del BCRA permiten el financiamiento a personas vinculadas a la Entidad siempre que no se otorguen en condiciones más favorables que las acordadas de ordinario a la clientela. En cumplimiento de las responsabilidades establecidas en el Código de Gobierno Societario, y en línea con lo previsto en la normativa del BCRA, el Directorio recibe mensualmente un informe del Gerente General con los montos de financiamientos vigentes en el período a cada una de las personas vinculadas, junto con un dictamen de la Comisión Fiscalizadora acerca de dichas asistencias, importes involucrados, condiciones de contratación y razonabilidad.

10.7.9. Estructuras complejas

Al 31 de diciembre de 2025 el Banco no utiliza estructuras complejas, tales como fideicomisos, que requieran una mayor exposición de información en los presentes estados financieros.

10.7.10. Información relativa a las prácticas de incentivos económicos al personal

El Banco cuenta con políticas de Incentivos al Personal proporcionales a la dimensión, complejidad y perfil de los riesgos a los cuales se encuentra expuesto. Las políticas de Incentivos al Personal tienen en consideración la situación financiera del Banco, sus perspectivas, la estrategia, objetivos y cultura organizacionales.

10.7.10.1. Información sobre el proceso de decisión utilizado para determinar la política de incentivos

Firmado a los efectos de su identificación con
nuestro informe de fecha 11 de marzo de 2026
BECHER Y ASOCIADOS S.R.L.
C.P.C.E.C.A.B.A. - T°1 - F°21

**NOTAS A LOS ESTADOS FINANCIEROS CORRESPONDIENTES AL EJERCICIO ECONOMICO
FINALIZADO EL 31 DE DICIEMBRE DE 2025**

(Presentadas en forma comparativa con el ejercicio anterior)
(cifras expresadas en miles de pesos)

El Directorio de la Entidad, a través de su participación en el Comité de Gobierno Societario y Cumplimiento, establece las políticas y diseña el sistema de incentivos económicos al personal y su implementación, de acuerdo a las definiciones establecidas en los lineamientos para el gobierno societario en entidades financieras.

Asimismo, monitorea y revisa el sistema de incentivos económicos al personal que se establece en cada una de dichas políticas a los fines de asegurarse que funcione de acuerdo con lo previsto y cumpla con los procedimientos aprobados.

10.7.10.2. Características más importantes del diseño del sistema

El sistema de incentivos económicos al personal del Banco busca fomentar las buenas y sanas prácticas para el desarrollo del negocio, contemplando los objetivos estratégicos de la Entidad y de los diferentes sectores, como así también los riesgos que asume el personal y el Banco.

La finalidad del sistema es asegurar una clara relación entre el desempeño del personal y su retribución, teniendo en cuenta los riesgos asumidos para de esta manera garantizar la equidad interna, atraer y fidelizar personal necesario para el despliegue de la estrategia institucional, y motivar al personal a través del reconocimiento de su desempeño.

El sistema tiene por objetivo brindar reconocimiento a los empleados en función del desempeño individual y el cumplimiento de los objetivos cuantitativos y cualitativos fijados para el sector al que pertenece, previendo un esquema de remuneración fija y variable.

El pago de los incentivos estará sujeto a la generación de resultados operativos positivos por parte de la Entidad, conforme a los lineamientos y recomendaciones del BCRA en materia de gobierno societario.

NOTA 11. PROGRAMA DE OBLIGACIONES NEGOCIABLES

Con fecha 2 de mayo de 2022 se ha publicado en la Autopista de la Información Financiera de la Comisión Nacional de Valores (CNV) el prospecto que informa la creación de un Programa de Obligaciones Negociables Simples, no convertibles en acciones, por hasta un monto de valor nominal de USD 25.000.000 o su equivalente en otras monedas o unidades de medida. El mismo ha sido autorizado por Resolución N.º 21738 de fecha 27 de abril de 2022 del Directorio de la CNV.

Con fecha 18 de agosto de 2025 se celebró una Asamblea General Ordinaria y Extraordinaria de Accionistas de la Sociedad que resolvió aprobar por unanimidad el retiro voluntario de la sociedad del Régimen General de Oferta Pública para el financiamiento de Obligaciones Negociables.

Con fecha 14 de octubre de 2025 la Comisión Nacional de Valores (CNV) emitió la resolución N.º RESFC-2025-23310-APN-DIR#CNV, mediante la cual cancela la autorización otorgada oportunamente a BIBANK, mediante resolución N.º RESFC-2022-21738-APN-DIR#CNV del 27 de abril del 2022, para hacer oferta pública de sus obligaciones negociables; lo cual implica el retiro de la sociedad del Régimen de la Oferta Pública, y el cese del control societario por parte de la CNV, de acuerdo a lo dispuesto por el artículo 1º, inciso a) y g) de la Sección I del Capítulo I del título III de las Normas de la CNV.

Firmado a los efectos de su identificación con
nuestro informe de fecha 11 de marzo de 2026
BECHER Y ASOCIADOS S.R.L.
C.P.C.E.C.A.B.A. - T.º 1 - F.º 21

70

**NOTAS A LOS ESTADOS FINANCIEROS CORRESPONDIENTES AL EJERCICIO ECONOMICO
FINALIZADO EL 31 DE DICIEMBRE DE 2025**

(Presentadas en forma comparativa con el ejercicio anterior)
(cifras expresadas en miles de pesos)

NOTA 12. AGENTE INSTITORIO

Con fecha 28 de septiembre de 2022, la Superintendencia de Seguros de la Nación resolvió autorizar la inscripción de BiBank S.A. en el Registro de Agentes Institorios previsto en la Resolución SSN N° 38.052 de fecha 20 de diciembre de 2013, bajo la matrícula N° 344.

NOTA 13. HECHOS POSTERIORES

No existen otros hechos posteriores al cierre del ejercicio económico finalizado el 31 de diciembre de 2025.

Firmado a los efectos de su identificación con
nuestro informe de fecha 11 de marzo de 2026
BECHER Y ASOCIADOS S.R.L.
C.P.C.E.C.A.B.A. - T°1 - F°21

DETALLE DE TITULOS PUBLICOS Y PRIVADOS

Al 31 de diciembre de 2025 y 2024

(cifras expresadas en miles de pesos)

| CONCEPTO | IDENTIFICACION | TENENCIA | | | | POSICION | | |
|--|----------------|-----------------|--------------------------|----------------------------|----------------------------|-----------------------|----------|-------------------|
| | | VALOR RAZONABLE | NIVEL DE VALOR RAZONABLE | SALDO DE LIBROS 31/12/2025 | SALDO DE LIBROS 31/12/2024 | POSICION SIN OPCIONES | OPCIONES | POSICION FINAL |
| TITULOS DE DEUDA A VALOR RAZONABLE CON CAMBIOS EN RESULTADOS | | | | | | | | |
| Del País | | | | | | | | |
| Titulos públicos | | | | | | | | |
| Bono Nacion Argentina USS Step 2041 (AL41) | 5924 | 1 | 497.168 | 1.875.885 | 497.168 | - | - | 497.168 |
| Bonos Globales de la Rep. Arg. amortizables en DI Step Up 2041 (GD41) | 81092 | 1 | 273.919 | 1.106.963 | 273.919 | - | - | 273.919 |
| Bonos Globales de la Rep. Arg. amortizables en DI Step Up 2025 (GD35) | 81088 | 1 | - | 488.858 | - | - | - | 488.858 |
| TVPP TIT VINC PBI S C 017 (TVPPN) | 42737 | 1 | - | 1 | - | - | - | 1 |
| BONOS GLOBALES DE LA REPUBLICA ARGENTINA AMORTIZABLES EN DOLARES ESTADOUNIDENSES STEP UP 2038 (GD38) | 81090 | 1 | - | 1.931.104 | - | - | - | 1.931.104 |
| T.O. PCIA. BS.AS. VTO 2025 T.VAR.5 (PR0A23 27) | 42013 | 1 | - | 22.893 | - | - | - | 22.893 |
| BONOS DEL TESORO NACIONAL EN PESOS CON AJUSTE POR CER 2% VTO. 2026 (TX260 09) | 5925 | 1 | 193.819 | 639.466 | 193.819 | - | - | 193.819 |
| LT REP ARGENTINA CAP V15/08/25 5 CG (S1505 01) | 9308 | 1 | - | 5.338 | - | - | - | 5.338 |
| S14S VTO 31/07/2025 C 001 (S14S 01) | 9305 | 1 | - | 9.803 | - | - | - | 9.803 |
| BONO DEL TESORO NACIONAL EN PESOS CERO CUPÓN CON AJUSTE POR CER CON VENCIMIENTO 30 DE JUNIO DE 2025 (TZX25 01) | 9244 | 1 | - | 1.055.021 | - | - | - | 1.055.021 |
| BONO DEL TESORO NACIONAL EN PESOS CERO CUPÓN CON AJUSTE POR CER VENCIMIENTO 30 DE MAYO DE 2025 (TZX25 01) | 9311 | 1 | - | 88.643 | - | - | - | 88.643 |
| CONDIC CBA 05/12/27 C 001 (CONDIC 01) | 42076 | 1 | - | 939.934 | - | - | - | 939.934 |
| BONO CONSOLIDACION S SR 10 V02/05/29 (PR17 01) | 9153 | 1 | 952.475 | 325.010 | 952.475 | - | - | 952.475 |
| LECAP BSAS S 3.75% VINTO 22/05/25 (BC25 01) | 42867 | 1 | - | 2.593 | - | - | - | 2.593 |
| LETRA EN PESOS PROV CHACO CL32 VTO 14/02/25 (BL275 01) | 42870 | 1 | - | 828.890 | - | - | - | 828.890 |
| LECAP S.95% 18jun2025 (S18J5 01) | 9288 | 1 | - | 1.623.088 | - | - | - | 1.623.088 |
| LETRA VTO 20/03/2025 S LETRA PCIA BS AS (LR25 01) | 42858 | 1 | - | 947.054 | - | - | - | 947.054 |
| LETRA DEL TESORO NACIONAL CAPITALIZABLE EN PESOS CON VENCIMIENTO 29 DE AGOSTO DE 2025 (S29G5 01) | 9296 | 1 | - | 4.295.106 | - | - | - | 4.295.106 |
| BONO DEL TESORO NACIONAL CAPITALIZABLE EN PESOS VTO. 13/10/2026 (T13FC 01) | 9314 | 1 | 1.535.050 | 3.961.459 | 1.535.050 | - | - | 1.535.050 |
| BONO DEL TESORO NACIONAL EN PESOS CON VENCIMIENTO 23 DE AGOSTO DE 2025 (BONTE 25) (TTG25 02) | 9196 | 1 | - | 782.159 | - | - | - | 782.159 |
| BONO DEL TESORO NACIONAL EN PESOS CERO CUPÓN CON AJUSTE POR CER VENCIMIENTO 31 DE MARZO DE 2026 (TZX06 M 01) | 1003 | 1 | - | 829.468 | - | - | - | 829.468 |
| BONOS DE INFRAESTRUCTURA VIAL STA FE VTO 25/11/27 (BIVSF 01) | 42874 | 1 | 1.051.782 | 1.391.341 | 1.051.782 | - | - | 1.051.782 |
| BIOPREAL S.3 VTO31/05/26 USS CG (BP026 03) | 9247 | 1 | - | 1.442.099 | - | - | - | 1.442.099 |
| BIOPREAL S. 1 A VTO31/10/27 USS CG (BP027 02) | 9234 | 1 | - | 2.588.945 | - | - | - | 2.588.945 |
| BIOPREAL S. 1 C VTO31/10/27 USS CG (BP023 02) | 9236 | 1 | - | 1.039.007 | - | - | - | 1.039.007 |
| BONO NACION ARG.USS STEP UP 2035 LA (AL35D 08) | 5922 | 1 | - | 722.776 | - | - | - | 722.776 |
| Bono República Argentina Ley Local 2030 (AL30D 10) | 5921 | 1 | 410.522 | - | 410.522 | - | - | 410.522 |
| BONO REP. ARGENTINA USS STEP UP 2038 (AL38D 10) | 5923 | 1 | 488.076 | - | 488.076 | - | - | 488.076 |
| BONOS DEL TESORO NACIONAL EN PESOS CON AJUSTE POR CER 2,25% VTO 2028 (TX28 11) | 5926 | 1 | 2.989.782 | - | 2.989.782 | - | - | 2.989.782 |
| BIOPREAL S. 1 D VTO31/10/27 USS CG (BP027 04) | 9237 | 1 | 1.402.453 | - | 1.402.453 | - | - | 1.402.453 |
| BONO TESORO NAC A CER V31/03/27 (TZX07 01) | 9264 | 1 | 639.849 | - | 639.849 | - | - | 639.849 |
| BONO TESORO NACIONAL A CER V30/ (TZX06 01) | 9113 | 1 | 197.512 | - | 197.512 | - | - | 197.512 |
| BONOS DEL TESORO NACIONAL CAPITALIZABLES EN PESOS CON VTO 30-06-2026 (T30J6 01) | 9318 | 1 | 1.378.642 | - | 1.378.642 | - | - | 1.378.642 |
| BONO NACION TASA DUAL16/03/26 (T16J26 01) | 9319 | 1 | 107.053 | - | 107.053 | - | - | 107.053 |
| BONO DEL TESORO NACIONAL EN PESOS A TASA DUAL CON VENCIMIENTO 30 DE JUNIO DE 2026 (TTJ26) | 9320 | 1 | 1.513.827 | - | 1.513.827 | - | - | 1.513.827 |
| BONO NACION TASA DUAL15/09/26 (T26J26 01) | 9321 | 1 | 886.438 | - | 886.438 | - | - | 886.438 |
| BONO DEL TESORO NACIONAL EN PESOS A TASA DUAL CON VENCIMIENTO 15 DE DICIEMBRE DE 2026 (T26D26) | 9323 | 1 | 40.350 | - | 40.350 | - | - | 40.350 |
| LT REP ARG CAP V. 20/05/26 5 CG (S29R6 01) | 9333 | 1 | 425.063 | - | 425.063 | - | - | 425.063 |
| LETRA DEL TESORO NACIONAL EN PESOS A TASA TAMAR CON VENCIMIENTO 27 DE FEBRERO DE 2026 (M27F6 01) | 9345 | 1 | 2.676.191 | - | 2.676.191 | - | - | 2.676.191 |
| LETRA REP ARG CAP 182 05 V27/02/26 (S27F6 01) | 9346 | 1 | 2.536.407 | - | 2.536.407 | - | - | 2.536.407 |
| LETRA TESORO NACIONAL CAPITALI (S20A6) | 9351 | 1 | 2.937.936 | - | 2.937.936 | - | - | 2.937.936 |
| LETRA TESORO NACIONAL TAMAR CA. (M31G6 01) | 9358 | 1 | 7.023.107 | - | 7.023.107 | - | - | 7.023.107 |
| LETRA DEL TESORO NACIONAL EN PESOS A TASA TAMAR CON VENCIMIENTO 30 DE ABRIL DE 2026 (M30A6 01) | 9360 | 1 | 517.625 | - | 517.625 | - | - | 517.625 |
| LETRA TESORO NACIONAL CAPITALI (S17A6) | 9367 | 1 | 4.355.792 | - | 4.355.792 | - | - | 4.355.792 |
| TD PCIA MZDA TAMAR (PM026) | 42904 | 1 | 705.121 | - | 705.121 | - | - | 705.121 |
| Provincia del Chubut (BU436) | 42929 | 1 | 1.783.184 | - | 1.783.184 | - | - | 1.783.184 |
| LETRA DUALS PROV CHUBUT S CIV VINTO 13/03/26 (BU13A6 01) | 42962 | 1 | 1.175.200 | - | 1.175.200 | - | - | 1.175.200 |
| TP LETRAS DE TESORERIA DE LA PROVINCIA DEL CHACO(BL26) | 42964 | 1 | 1.035.460 | - | 1.035.460 | - | - | 1.035.460 |
| Provincia de Rio Negro (BG026) (BG026 01) | 42975 | 1 | 1.476.705 | - | 1.476.705 | - | - | 1.476.705 |
| Provincia del Chaco (BL26) | 42981 | 1 | 1.479.173 | - | 1.479.173 | - | - | 1.479.173 |
| TITULOS DE DEUDA PÚBLICA DE LA PROVINCIA DE BUENOS AIRES EN PESOS AJUSTABLES POR CER A CUPÓN DE INTERÉS CON VENCIMIENTO EL 24-06-27 (PH027 01) | 42982 | 1 | 781.729 | - | 781.729 | - | - | 781.729 |
| Letras del tesoro emitidas por la Municipalidad de Rosario en pesos (LR446 01) | 42989 | 1 | 702.490 | - | 702.490 | - | - | 702.490 |
| Letras del tesoro emitidas por la Municipalidad de Rosario en pesos (LR516 01) | 42990 | 1 | 666.880 | - | 666.880 | - | - | 666.880 |
| Provincia del Chubut (BU436) | 42991 | 1 | 504.654 | - | 504.654 | - | - | 504.654 |
| Provincia del Chubut (BU526) | 42992 | 1 | 255.082 | - | 255.082 | - | - | 255.082 |
| TVPP TIT VINC PBI S C 017 (TVPPN 21) | 45698 | 1 | 2 | - | 2 | - | - | 2 |
| Titulos privados | | | | | | | | |
| ON Clase II Serie B Tasa Fija VN UVA VTO 06.05.2025 (RE280) | 56123 | 3 | - | 21.091 | - | - | - | 21.091 |
| LABORAT. RICH CL.A. SERIE 6.3 VTO 13/02/2026 (LR6A0 02) | 57956 | 3 | 87.384 | - | 87.384 | - | - | 87.384 |
| ON BIF EN PESOS CLASE 24 VTO 03/03/25 (BSCF0 04) | 57560 | 3 | - | 276.135 | - | - | - | 276.135 |
| ON VPF ENER.ELEC. C.13 V.10/02/25 USS CG (VPC02 02) | 56844 | 3 | - | 131.549 | - | - | - | 131.549 |
| ZOFIEN FACTORING ABIERTO PYME (CLASE C) | 80007 | 3 | 85.653 | - | 85.653 | - | - | 85.653 |
| FF Ames 27 (M227A) | 93099 | 3 | 319.465 | - | 319.465 | - | - | 319.465 |
| FIRECONSO MAF | 80008 | 3 | 25.106 | - | 25.106 | - | - | 25.106 |
| Total Titulos de Deuda a Valor Razonable con cambios en resultados | | | | 46.073.926 | 29.801.583 | 46.073.926 | - | 46.073.926 |
| OTROS TITULOS DE DEUDA | | | | | | | | |
| Medidas a costo amortizado | | | | | | | | |
| Del País | | | | | | | | |
| Titulos públicos | | | | | | | | |
| BONO DEL TESORO NACIONAL EN PESOS CERO CUPÓN CON AJUSTE POR CER VENCIMIENTO 31 DE MARZO DE 2027 (TZX07 01) | 9264 | - | - | 2.290.086 | - | - | - | 2.290.086 |
| B. I.NAC. EN S.AJ. CER BONCER 2028 2,25% (TX28 09) | 5926 | - | - | 841.383 | - | - | - | 841.383 |
| BONO DEL TESORO NACIONAL EN PESOS CERO CUPÓN CON AJUSTE POR CER VENCIMIENTO 15 DE DICIEMBRE DE 2027 (TZX07 01) | 9250 | - | - | 3.243.600 | - | - | - | 3.243.600 |
| Total Otros Titulos de Deuda | | | | - | 6.375.069 | - | - | 6.375.069 |
| INSTRUMENTOS DE PATRIMONIO | | | | | | | | |
| Medidas a valor razonable con cambios en resultados | | | | | | | | |
| Del País | | | | | | | | |
| A3 INVERCIDOS SA | | | | | | | | |
| (METROGAS (METR)) | 80003 | 1 | 1.114.784 | 665.497 | 1.114.784 | - | - | 1.114.784 |
| Grupo Financiero Galicia (GGAL) | 80004 | 1 | 232.864 | - | 232.864 | - | - | 232.864 |
| LOMA NEGRA (LOMA) | 80005 | 1 | 106.838 | - | 106.838 | - | - | 106.838 |
| VPF (VPF) | 80006 | 1 | 141.141 | - | 141.141 | - | - | 141.141 |
| CENTRAL PUERTO SOCIEDAD ANÓNIMA (CEPU) | 80007 | 1 | 52.249 | - | 52.249 | - | - | 52.249 |
| Del Exterior | | | | | | | | |
| Banco Latinoamericano de Comercio Exterior S.A. | 80002 | 1 | 146.062 | 108.413 | 146.062 | - | - | 146.062 |
| Total Inversiones en Instrumentos de Patrimonio | | | 1.793.938 | 958.035 | 1.793.938 | - | - | 1.793.938 |

Firmado a los efectos de su identificación con nuestro informe de fecha 11de marzo de 2026
BECHER Y ASOCIADOS S.R.L.
 C.P.C.E.C.A.B.A. - T°1 - F°21

Dr. Jorge Adrián Ibañez
 Comisión Fiscalizadora
 Contador Público (U.B.A.)
 C.P.C.E.C.A.B.A. - Tomo 103 - Folio 94

Dr. Juan M. Fernandez Covaro
 Gerente General

Dra. Claudia Irene Ostergaard
 Presidente

Dr. Fabian Gustavo Marcote (Socio)
 Contador Público (U.B.A.)
 C.P.C.E.C.A.B.A. - T° 231 - F° 165

**CLASIFICACION DE PRÉSTAMOS Y OTRAS FINANCIACIONES
 POR SITUACIÓN Y GARANTÍAS RECIBIDAS**

Al 31 de diciembre de 2025 y 2024

(cifras expresadas en miles de pesos)

| CONCEPTO | 31/12/2025 | 31/12/2024 |
|--|-------------------|-------------------|
| CARTERA COMERCIAL | | |
| En situación normal | 46.773.932 | 34.121.953 |
| Con garantías y contragarantías preferidas "A" | 370.942 | 2.698.887 |
| Con garantías y contragarantías preferidas "B" | 116.667 | - |
| Sin garantías ni contragarantías preferidas | 46.286.323 | 31.423.066 |
| Con seguimiento especial - En observación | 4.148 | - |
| Sin garantías ni contragarantías preferidas | 4.148 | - |
| Con problemas | 191.488 | - |
| Sin garantías ni contragarantías preferidas | 191.488 | - |
| Con alto riesgo de insolvencia | 841.035 | 7.739 |
| Sin garantías ni contragarantías preferidas | 841.035 | 7.739 |
| Irrecuperable | 66.508 | 44.069 |
| Sin garantías ni contragarantías preferidas | 66.508 | 44.069 |
| TOTAL CARTERA COMERCIAL | 47.877.111 | 34.173.761 |

| CONCEPTO | 31/12/2025 | 31/12/2024 |
|--|-------------------|-------------------|
| CARTERA DE CONSUMO Y VIVIENDA | | |
| Cumplimiento normal | 9.829.644 | 3.516.626 |
| Con garantías y contragarantías preferidas "B" | - | 2.827 |
| Sin garantías ni contragarantías preferidas | 9.829.644 | 3.513.799 |
| Riesgo bajo | 150.000 | - |
| Sin garantías ni contragarantías preferidas | 150.000 | - |
| Riesgo alto | - | 43.797 |
| Sin garantías ni contragarantías preferidas | - | 43.797 |
| Irrecuperable | 1.072 | 3.477 |
| Sin garantías ni contragarantías preferidas | 1.072 | 3.477 |
| TOTAL CARTERA DE CONSUMO Y VIVIENDA | 9.980.716 | 3.563.900 |
| TOTAL GENERAL | 57.857.827 | 37.737.661 |

| <u>Conciliación con Estado de Situación Financiera</u> | 31/12/2025 | 31/12/2024 |
|--|-------------------|-------------------|
| <i>Préstamos y Otras Financiaciones</i> | 46.607.539 | 34.012.010 |
| <i>Previsiones por riesgo de incobrabilidad</i> | 1.332.275 | 419.228 |
| <i>Ajuste NIIF</i> | (4.669) | 18.723 |
| <i>Partidas Fuera del Balance - Acreedoras</i> | | |
| <i>Otras Garantías Otorgadas Comprendidas en la norma de Clasificación</i> | 9.968.765 | 3.312.860 |
| <i>Préstamos al personal</i> | (46.083) | (25.160) |
| | 57.857.827 | 37.737.661 |

Firmado a los efectos de su identificación con
 nuestro informe de fecha 11 de marzo de 2026
BECHER Y ASOCIADOS S.R.L.
 C.P.C.E.C.A.B.A. - T°1 - F°21

CONCENTRACIÓN DE PRÉSTAMOS Y OTRAS FINANCIACIONES

Al 31 de diciembre de 2025 y 2024

(cifras expresadas en miles de pesos)

| Número de clientes | FINANCIACIONES | | | |
|---------------------------------|-------------------|-----------------------|-------------------|-----------------------|
| | 31/12/2025 | | 31/12/2024 | |
| | Saldo de Deuda | % sobre cartera total | Saldo de Deuda | % sobre cartera total |
| 10 mayores clientes | 22.353.868 | 39% | 18.064.643 | 48% |
| 50 siguientes mayores clientes | 31.312.227 | 54% | 19.329.379 | 51% |
| 100 siguientes mayores clientes | 4.191.732 | 7% | 343.639 | 1% |
| Resto de clientes | - | 0% | - | 0% |
| TOTAL | 57.857.827 | 100% | 37.737.661 | 100% |

Conciliación con Estado de Situación Financiera

| | 31/12/2025 | 31/12/2024 |
|---|-------------------|-------------------|
| <i>Préstamos y Otras Financiaciones</i> | 46.607.539 | 34.012.010 |
| <i>Previsiones por riesgo de incobrabilidad</i> | 1.332.275 | 419.228 |
| <i>Ajuste NIIF</i> | (4.669) | 18.723 |
| <i>Préstamos al Personal</i> | (46.083) | (25.160) |
| <i>Partidas Fuera del Balance - Acreedoras</i> | 9.968.765 | 3.312.860 |
| | 57.857.827 | 37.737.661 |

Firmado a los efectos de su identificación con nuestro informe de fecha 11 de marzo de 2026
BECHER Y ASOCIADOS S.R.L.
 C.P.C.E.C.A.B.A. - T°1 - F°21

APERTURA POR PLAZO DE PRÉSTAMOS Y OTRAS FINANCIACIONES

Al 31 de diciembre de 2025

(cifras expresadas en miles de pesos)

| CONCEPTO | Cartera Vencida | Plazos que restan para su vencimiento | | | | | | TOTAL |
|--|------------------|---------------------------------------|------------------|------------------|------------------|------------------|-----------------|-------------------|
| | | 1 mes | 3 meses | 6 meses | 12 meses | 24 meses | más de 24 meses | |
| Sector Financiero | - | - | - | - | - | - | - | - |
| Sector Privado no Financiero y residentes en el exterior | 1.401.873 | 40.290.256 | 7.285.601 | 4.925.241 | 3.814.829 | 2.089.144 | 18.870 | 59.825.814 |
| TOTAL | 1.401.873 | 40.290.256 | 7.285.601 | 4.925.241 | 3.814.829 | 2.089.144 | 18.870 | 59.825.814 |

Conciliación con Estado de Situación Financiera

| | |
|--|-------------------|
| <i>Préstamos y Otras Financiaciones</i> | 46.607.539 |
| <i>Previsiones por riesgo de incobrabilidad</i> | 1.332.275 |
| <i>Ajuste NIIF</i> | (4.669) |
| <i>Préstamos al Personal</i> | (46.083) |
| <i>Partidas Fuera del Balance - Acreedoras</i> | |
| <i>Otras Garantías Otorgadas Comprendidas en la norma de Clasificación</i> | 9.968.765 |
| <i>Intereses a Devengar</i> | 1.967.987 |
| Total según Anexo | 59.825.814 |

Firmado a los efectos de su identificación con
 nuestro informe de fecha 11 de marzo de 2026
BECHER Y ASOCIADOS S.R.L.
 C.P.C.E.C.A.B.A. - T°1 - F° 21

Dr. Jorge Adrián Ibañez
 Comisión Fiscalizadora
 Contador Público (U.B.A.)
 C.P.C.E.C.A.B.A. - Tomo 103 - Folio 94

Dr. Juan M. Fernandez Covaro
 Gerente General

Dra. Claudia Irene Ostergaard
 Presidente

Dr. Fabian Gustavo Marcote (Socio)
 Contador Público (U.B.A.)
 C.P.C.E.C.A.B.A. - T° 231 - F° 65



Bouchard 547 Piso 24°
 CP (C1106ABG)
 CABA, Argentina
 T. (+5411) 4319.8400
 www.bibank.com.ar

75

ANEXO E

DETALLE DE PARTICIPACIONES EN OTRAS SOCIEDADES
Al 31 de diciembre de 2025 y 2024
 (cifras expresadas en miles de pesos)

| Concepto | | Acciones y/o Cuotas partes | | | | Importe 31/12/2025 | Importe 31/12/2024 | Información sobre el emisor | | | | |
|---|-------------------------------------|----------------------------|---------------------------|---------------------|----------|------------------------|-----------------------|---|------------------------------------|-----------------------|---------|-----------|
| Identificación | Denominación | Clase | Valor Nominal unitario | Votos por acción | Cantidad | | | Actividad principal | Datos del último Estado Financiero | | | |
| | | | | | | Fecha cierre ejerc. | Capital | | Patrimonio neto | Rdo. Del ejercicio | | |
| <u>PARTICIPACIONES EN EMPRESAS DE SERVICIOS COMPLEMENTARIOS</u> | <u>Controladas</u> | | | | | | | | | | | |
| 30-70817915-5 | En el país BiBank Securities SAU | Ordinaria | 100 | 5 | 34.450 | 585.150 | - | Agentes de Compensación y Liquidación y Agente de Negociación - Propio | 31/12/2025 | 3.445.000 | 851.755 | (271.762) |

Firmado a los efectos de su identificación con
 nuestro informe de fecha 11 de marzo de 2026
BECHER Y ASOCIADOS S.R.L.
 C.P.C.E.C.A.B.A. - T° 1 - F° 21

Dr. Jorge Adrián Ibañez
 Comisión Fiscalizadora
 Contador Público (U.B.A.)
 C.P.C.E.C.A.B.A. - Tomo 103 - Folio 94

Dr. Juan M. Fernandez Covaro
 Gerente General

Dra. Claudia Irene Ostergaard
 Presidente

Dr. Fabian Gustavo Marcote (Socio)
 Contador Público (U.B.A.)
 C.P.C.E.C.A.B.A. - T° 231 - F° 65

MOVIMIENTO DE PROPIEDAD, PLANTA Y EQUIPO. MOVIMIENTO DE PROPIEDADES DE INVERSIÓN
al 31 de diciembre de 2025 y 2024
 (cifras expresadas en miles de pesos)

| Concepto | Valor de origen al inicio del ejercicio 2025 | Vida Útil total estimada en años | Revaluación | | Altas | Adquisiciones realizadas mediante combinación de negocios | Bajas | Deterioro | | Depreciación | | | | Valor residual al cierre del ejercicio 2025 |
|--|--|----------------------------------|-------------|----------------|---------------|---|----------------|-----------|-------------|------------------|----------------|----------------|------------------|---|
| | | | Incremento | Disminución | | | | Pérdidas | Reversiones | Acumulada | Baja | Del ejercicio | Al cierre | |
| Medición al costo | | | | | | | | | | | | | | |
| Mobiliario e Instalaciones | 2.023.184 | 10 | - | - | 13.771 | - | 330.617 | - | - | 1.675.230 | 330.617 | 78.210 | 1.422.823 | 283.515 |
| Máquinas y equipos | 2.171.566 | 5 | - | - | 44.885 | - | - | - | - | 1.772.737 | - | 156.076 | 1.928.813 | 287.638 |
| Derecho de uso de inmuebles arrendados | 998.113 | - | - | - | 19.996 | - | 26.619 | - | - | 51.387 | 26.619 | 344.379 | 369.147 | 622.343 |
| Modelo de revaluación | | | | | | | | | | | | | | |
| Inmuebles | 7.274.893 | 50 | - | 278.396 | - | - | - | - | - | - | 122.956 | 122.956 | - | 6.996.497 |
| TOTAL PROPIEDAD PLANTA Y EQUIPO | 12.467.756 | | - | 278.396 | 78.652 | - | 357.236 | - | - | 3.499.354 | 480.192 | 701.621 | 3.720.783 | 8.189.993 |

| Concepto | Valor de origen al inicio del ejercicio 2024 | Vida Útil total estimada en años | Revaluación | | Altas | Adquisiciones realizadas mediante combinación de negocios | Bajas | Deterioro | | Depreciación | | | | Valor residual al cierre del ejercicio 2024 |
|--|--|----------------------------------|-------------|----------------|------------------|---|----------------|-----------|-------------|------------------|------------------|------------------|------------------|---|
| | | | Incremento | Disminución | | | | Pérdidas | Reversiones | Acumulada | Baja | Del ejercicio | Al cierre | |
| Medición al costo | | | | | | | | | | | | | | |
| Mobiliario e Instalaciones | 1.960.077 | 10 | - | - | 63.106 | - | - | - | - | 1.354.886 | - | 320.343 | 1.675.229 | 347.954 |
| Máquinas y equipos | 1.919.725 | 5 | - | - | 251.841 | - | - | - | - | 1.569.065 | - | 203.672 | 1.772.737 | 398.829 |
| Derecho de uso de inmuebles arrendados | 770.873 | - | - | - | 1.147.306 | - | 920.067 | - | - | 525.257 | 920.067 | 446.196 | 51.386 | 946.726 |
| Modelo de revaluación | | | | | | | | | | | | | | |
| Inmuebles | 7.410.859 | 50 | - | 135.966 | - | - | - | - | - | - | 122.663 | 122.663 | - | 7.274.893 |
| TOTAL PROPIEDAD PLANTA Y EQUIPO | 12.061.534 | | - | 135.966 | 1.462.253 | - | 920.067 | - | - | 3.449.208 | 1.042.730 | 1.092.874 | 3.499.352 | 8.968.402 |

CUADRO DE REVALUACION DE PROPIEDAD, PLANTA Y EQUIPO

| DETALLE DE CLASES | TASADOR | FECHA DE REVALUACION | Ajuste por Revaluación - ORI acumulado | | | Importe en libros s/ modelo de costo |
|-------------------|------------------|----------------------|--|----------------------|-------------------------------|--------------------------------------|
| | | | Saldo al inicio del ejercicio | Cambio del ejercicio | Saldo al cierre del ejercicio | |
| Inmuebles | Silberbeib Group | 31/12/2025 | 7.274.893 | (278.396) | 6.996.497 | 6.862.049 |
| TOTALES | | | 7.274.893 | (278.396) | 6.996.497 | 6.862.049 |

Firmado a los efectos de su identificación con nuestro informe de fecha 11 de marzo de 2026
BECHER Y ASOCIADOS S.R.L.
 C.P.C.E.C.A.B.A. - T° 1 - F° 21

Dr. Jorge Adrián Ibañez
 Comisión Fiscalizadora
 Contador Público (U.B.A.)
 C.P.C.E.C.A.B.A. - Tomo 103 - Folio 94

Dr. Juan M. Fernandez Covaro
 Gerente General

Dra. Claudia Irene Ostergaard
 Presidente

Dr. Fabian Gustavo Marcote (Socio)
 Contador Público (U.B.A.)
 C.P.C.E.C.A.B.A. - T° 231 - F° 65

MOVIMIENTO DE ACTIVOS INTANGIBLES
al 31 de diciembre de 2025 y 2024
(cifras expresadas en miles de pesos)

| Concepto | Valor de origen al inicio del ejercicio | Vida Útil total estimada en años | Revaluación | | Altas | Adquisiciones realizadas mediante combinación de negocios | Bajas | Deterioro | | Depreciación | | | | Valor residual al cierre del ejercicio |
|--|---|----------------------------------|-------------|-------------|-------------------|---|------------------|-----------|-------------|------------------|------------------|------------------|------------------|--|
| | | | Incremento | Disminución | | | | Pérdidas | Reversiones | Acumulada | Baja | Del ejercicio | Al cierre | |
| Medición al costo | | | | | | | | | | | | | | |
| Gastos de desarrollo de sistemas propios | 5.909.648 | 5 | - | - | 15.742.420 | - | 1.566.810 | - | - | 3.219.928 | 1.566.810 | 1.520.148 | 3.173.266 | 16.911.992 |
| Otros activos intangibles | 28.128 | 5 | - | - | - | - | 28.128 | - | - | 14.804 | 28.128 | 13.324 | - | - |
| TOTAL ACTIVOS INTANGIBLES | 5.937.776 | | - | - | 15.742.420 | - | 1.594.938 | - | - | 3.234.732 | 1.594.938 | 1.533.472 | 3.173.266 | 16.911.992 |

| Concepto | Valor de origen al inicio del ejercicio | Vida Útil total estimada en años | Revaluación | | Altas | Adquisiciones realizadas mediante combinación de negocios | Bajas | Deterioro | | Depreciación | | | | Valor residual al cierre del ejercicio 2024 |
|--|---|----------------------------------|-------------|-------------|----------------|---|------------------|-----------|-------------|------------------|------------------|------------------|------------------|---|
| | | | Incremento | Disminución | | | | Pérdidas | Reversiones | Acumulada | Baja | Del ejercicio | Al cierre | |
| Medición al costo | | | | | | | | | | | | | | |
| Llave de Negocio | | | | | | | | | | | | | | |
| Gastos de desarrollo de sistemas propios | 5.975.873 | 5 | - | - | 935.946 | - | 1.002.171 | - | - | 2.978.953 | 1.002.171 | 1.243.146 | 3.219.928 | 2.689.720 |
| Otros activos intangibles | 28.128 | 5 | - | - | - | - | - | - | - | 8.882 | - | 5.922 | 14.804 | 13.324 |
| TOTAL ACTIVOS INTANGIBLES | 6.004.001 | | - | - | 935.946 | - | 1.002.171 | - | - | 2.987.835 | 1.002.171 | 1.249.068 | 3.234.732 | 2.703.044 |

Firmado a los efectos de su identificación con
nuestro informe de fecha 11 de marzo de 2026
BECHER Y ASOCIADOS S.R.L.
C.P.C.E.C.A.B.A. - T° 1 - F° 21

Dr. Jorge Adrián Ibañez
Comisión Fiscalizadora
Contador Público (U.B.A.)
C.P.C.E.C.A.B.A. - Tomo 103 - Folio 94

Dr. Juan M. Fernandez Covaro
Gerente General

Dra. Claudia Irene Ostergaard
Presidente

Dr. Fabian Gustavo Marcote (Socio)
Contador Público (U.B.A.)
C.P.C.E.C.A.B.A. - T° 231 - F° 65

CONCENTRACIÓN DE LOS DEPÓSITOS
Al 31 de diciembre de 2025 y 2024
 (cifras expresadas en miles de pesos)

| Número de clientes | DEPOSITOS | | | |
|---------------------------------|---------------------|-----------------------|---------------------|-----------------------|
| | 31/12/2025 | | 31/12/2024 | |
| | Saldo de Colocación | % sobre cartera total | Saldo de Colocación | % sobre cartera total |
| 10 mayores clientes | 54.402.409 | 65,1% | 58.256.337 | 74,9% |
| 50 siguientes mayores clientes | 27.742.808 | 33,2% | 18.722.406 | 24,1% |
| 100 siguientes mayores clientes | 1.329.587 | 1,6% | 778.044 | 1,0% |
| Resto de clientes | 92.975 | 0,1% | 39.034 | 0,1% |
| TOTAL | 83.567.779 | 100,0% | 77.795.821 | 100,0% |

Firmado a los efectos de su identificación con nuestro informe de fecha 11 de marzo de 2026
BECHER Y ASOCIADOS S.R.L.
 C.P.C.E.C.A.B.A. - T°1 - F°21

APERTURA DE PASIVOS FINANCIEROS POR PLAZOS REMANENTES

Al 31 de diciembre de 2025

(cifras expresadas en miles de pesos)

| CONCEPTO | Plazos que restan para su vencimiento | | | | | | TOTAL |
|--|---------------------------------------|------------------|----------------|---------------|----------|-----------------|--------------------|
| | 1 mes | 3 meses | 6 meses | 12 meses | 24 meses | Más de 24 meses | |
| Depósitos | 76.880.958 | 6.979.639 | 389.678 | 43.801 | - | - | 84.294.076 |
| Sector Público no Financiero | 92.788 | - | - | - | - | - | 92.788 |
| Sector Financiero | 2.756 | - | - | - | - | - | 2.756 |
| Sector Privado no Financiero y Residentes en el exterior | 76.785.414 | 6.979.639 | 389.678 | 43.801 | - | - | 84.198.532 |
| Pasivos a valor razonable con cambios en resultados | 19.137.427 | - | - | - | - | - | 19.137.427 |
| Instrumentos derivados | 6.893 | - | - | - | - | - | 6.893 |
| Otros pasivos financieros | 13.276.028 | - | - | - | - | - | 13.276.028 |
| TOTAL | 109.301.306 | 6.979.639 | 389.678 | 43.801 | - | - | 116.714.424 |

Conciliación con Estado de Situación Financiera

| | Estado de Situación Financiera | Intereses a Devengar | Total del Anexo |
|--|--------------------------------|----------------------|--------------------|
| Depósitos | 83.567.779 | 726.297 | 84.294.076 |
| Sector Público no Financiero | 92.788 | - | 92.788 |
| Sector Financiero | 2.756 | - | 2.756 |
| Sector Privado no Financiero y Residentes en el exterior | 83.472.235 | 726.297 | 84.198.532 |
| Pasivos a valor razonable con cambios en resultados | 19.137.427 | - | 19.137.427 |
| Instrumentos derivados | 6.893 | - | 6.893 |
| Otros pasivos financieros | 13.276.028 | - | 13.276.028 |
| TOTAL | 115.988.127 | 726.297 | 116.714.424 |

Firmado a los efectos de su identificación con nuestro informe de fecha 11 de marzo de 2026
BECHER Y ASOCIADOS S.R.L.
 C.P.C.E.C.A.B.A. - T° 1 - F° 21

Dr. Jorge Adrián Ibañez
 Comisión Fiscalizadora
 Contador Público (U.B.A.)
 C.P.C.E.C.A.B.A. - Tomo 103 - Folio 94

Dr. Juan M. Fernandez Covaro
 Gerente General

Dra. Claudia Irene Ostergaard
 Presidente

Dr. Fabian Gustavo Marcote (Socio)
 Contador Público (U.B.A.)
 C.P.C.E.C.A.B.A. - T° 231 - F° 165

MOVIMIENTO DE PROVISIONES
Al 31 de diciembre de 2025 y 2024
 (cifras expresadas en miles de pesos)

| Conceptos | Saldos al inicio del ejercicio | Aumentos | Disminuciones | | Resultado monetario generado por provisiones | Saldo al final del ejercicio |
|---|--------------------------------|---------------|-----------------|--------------|--|------------------------------|
| | | | Desafectaciones | Aplicaciones | | |
| DEL PASIVO | | | | | | |
| Provisiones por compromisos eventuales | 2.421 | 38.718 | 6.224 | - | (1.546) | 33.369 |
| Provisiones por contratos de carácter oneroso | - | 51 | - | - | - | 51 |
| Otras | 38 | 120 | 35 | - | (3) | 120 |
| TOTAL PROVISIONES | 2.459 | 38.889 | 6.259 | - | (1.549) | 33.540 |

Firmado a los efectos de su identificación con nuestro informe de fecha 11 de marzo de 2026
BECHER Y ASOCIADOS S.R.L.
 C.P.C.E.C.A.B.A. - T°1 - F° 21

Dr. Jorge Adrián Ibañez
 Comisión Fiscalizadora
 Contador Público (U.B.A.)
 C.P.C.E.C.A.B.A. - Tomo 103 - Folio 94

Dr. Juan M. Fernandez Covaro
 Gerente General

Dra. Claudia Irene Ostergaard
 Presidente

Dr. Fabian Gustavo Marcote (Socio)
 Contador Público (U.B.A.)
 C.P.C.E.C.A.B.A. - T° 231 - F° 165

COMPOSICIÓN DEL CAPITAL SOCIAL

Al 31 de diciembre de 2025

(cifras expresadas en miles de pesos)

| Acciones | | | | Capital Social | | | | | |
|--------------|-----------------------|--------------------------|------------------|-------------------|------------|-------------------------------------|----------|-------------------|--------------|
| Clase | Cantidad | Valor Nominal por acción | Votos por acción | Emitido | | Pendiente de emisión o distribución | Asignado | Integrado | No integrado |
| | | | | En circulación | En cartera | | | | |
| Ordinaria | 15.620.982.387 | 1 | 1 | 15.620.982 | - | - | - | 15.620.982 | - |
| TOTAL | 15.620.982.387 | | | 15.620.982 | - | | | 15.620.982 | - |

Firmado a los efectos de su identificación con nuestro informe de fecha 11 de marzo de 2026
BECHER Y ASOCIADOS S.R.L.
 C.P.C.E.C.A.B.A. - T°1 - F°21

Dr. Jorge Adrián Ibañez
 Comisión Fiscalizadora
 Contador Público (U.B.A.)
 C.P.C.E.C.A.B.A. - Tomo 103 - Folio 94

Dr. Juan M. Fernandez Covaro
 Gerente General

Dra. Claudia Irene Ostergaard
 Presidente

Dr. Fabian Gustavo Marcote (Socio)
 Contador Público (U.B.A.)
 C.P.C.E.C.A.B.A. - T° 231 - F° 165

SALDOS EN MONEDA EXTRANJERA

Al 31 de diciembre de 2025 y 2024

(cifras expresadas en miles de pesos)

| Conceptos | Casa matriz y sucursales en el país | Sucursales en el exterior | Total del 31/12/2025 | 31/12/2025 (por moneda) | | | | Total del 31/12/2024 |
|--|-------------------------------------|---------------------------|----------------------|-------------------------|---------------|----------|----------|----------------------|
| | | | | Dólar | Euro | Real | Otras | |
| Activo | | | | | | | | |
| Efectivo y Depósitos en Bancos | 6.441.005 | - | 6.441.005 | 6.423.754 | 17.251 | - | - | 2.838.641 |
| Títulos de deuda a valor razonable con cambios en resultados | 3.097.244 | - | 3.097.244 | 3.097.244 | - | - | - | 11.327.205 |
| Préstamos y otras financiaciones | 4.566.474 | - | 4.566.474 | 4.566.474 | - | - | - | - |
| Sector Privado no Financiero y Residentes en el exterior | 4.566.474 | - | 4.566.474 | 4.566.474 | - | - | - | - |
| Activos financieros entregados en garantía | 1.058.582 | - | 1.058.582 | 1.058.582 | - | - | - | 501.213 |
| Inversiones en Instrumentos de Patrimonio | 146.062 | - | 146.062 | 146.062 | - | - | - | 108.413 |
| TOTAL ACTIVO | 15.309.367 | - | 15.309.367 | 15.292.116 | 17.251 | - | - | 14.775.472 |

| Conceptos | Casa matriz y sucursales en el país | Sucursales en el exterior | Total del 31/12/2025 | 31/12/2025 (por moneda) | | | | Total del 31/12/2024 |
|--|-------------------------------------|---------------------------|----------------------|-------------------------|----------|----------|----------|----------------------|
| | | | | Dólar | Euro | Real | Otras | |
| Pasivo | | | | | | | | |
| Depósitos | 8.526.329 | - | 8.526.329 | 8.526.329 | - | - | - | 2.393.839 |
| Sector Privado no Financiero y Residentes en el exterior | 8.526.329 | - | 8.526.329 | 8.526.329 | - | - | - | 2.393.839 |
| Pasivos a valor razonable con cambios en resultados | 10.443.500 | - | 10.443.500 | 10.443.500 | - | - | - | 14.962.252 |
| Otros pasivos financieros | 55.250 | - | 55.250 | 55.250 | - | - | - | 149.360 |
| Otros pasivos no financieros | - | - | - | - | - | - | - | 20.295 |
| TOTAL PASIVO | 19.025.079 | - | 19.025.079 | 19.025.079 | - | - | - | 17.525.746 |

Firmado a los efectos de su identificación con nuestro informe de fecha 11 de marzo de 2026

BECHER Y ASOCIADOS S.R.L.
 C.P.C.E.C.A.B.A. - T°1 - F°21

Dr. Jorge Adrián Ibañez
 Comisión Fiscalizadora
 Contador Público (U.B.A.)
 C.P.C.E.C.A.B.A. - Tomo 103 - Folio 94

Dr. Juan M. Fernandez Covaro
 Gerente General

Dra. Claudia Irene Ostergaard
 Presidente

Dr. Fabian Gustavo Marcote (Socio)
 Contador Público (U.B.A.)
 C.P.C.E.C.A.B.A. - T° 231 - F° 165

INSTRUMENTOS FINANCIEROS DERIVADOS

Al 31 de diciembre de 2025

(cifras expresadas en miles de pesos)

| Tipo de Contrato | Objetivo de las operaciones | Tipo de cobertura | Activo Subyacente | Tipo de Liquidación | Ámbito de Negociación o contraparte | Plazo promedio ponderado Originalmente Pactado | Plazo promedio ponderado Residual | Plazo promedio ponderado de Liquidación de Diferencias | Monto |
|---------------------|--------------------------------|-------------------|-----------------------------|-------------------------------|--|--|-----------------------------------|--|------------|
| Futuros | Intermediación - Cuenta propia | No aplicable | Moneda extranjera | Diaria de diferencias | A3 Mercados | 7 | 4 | 1 | 57.497.818 |
| Forwards | Intermediación - Cuenta propia | No aplicable | Moneda extranjera | Al vencimiento de diferencias | OTC - Residentes en el país sector no financiero | 6 | 3 | 186 | 355.385 |
| Operaciones de Pase | Intermediación - Cuenta propia | No aplicable | Títulos Públicos Nacionales | Con entrega del subyacente | A3 Mercados | - | - | 1 | 1.811.700 |

Firmado a los efectos de su identificación con nuestro informe de fecha 11 de marzo de 2026

BECHER Y ASOCIADOS S.R.L.
 C.P.C.E.C.A.B.A. - T°1 - F° 21

Dr. Jorge Adrián Ibañez
 Comisión Fiscalizadora
 Contador Público (U.B.A.)
 C.P.C.E.C.A.B.A. - Tomo 103 - Folio 94

Dr. Juan M. Fernandez Covaro
 Gerente General

Dra. Claudia Irene Ostergaard
 Presidente

Dr. Fabian Gustavo Marcote (Socio)
 Contador Público (U.B.A.)
 C.P.C.E.C.A.B.A. - T° 231 - F° 165

ASISTENCIA A VINCULADOS
Al 31 de diciembre de 2025 y 2024
(cifras expresadas en miles de pesos)

| Conceptos | Situación Normal | Total | |
|---|------------------|----------------|----------------|
| | | 31/12/2025 | 31/12/2024 |
| 1. Préstamos y otras financiaciones | 228.898 | 228.898 | 254.311 |
| -Adelantos | 228.898 | 228.898 | 254.311 |
| Sin garantías ni contragarantías preferidas | 228.898 | 228.898 | 254.311 |
| TOTAL | 228.898 | 228.898 | 254.311 |
| PREVISIONES | 2.075 | 2.075 | 2.543 |

Firmado a los efectos de su identificación con
nuestro informe de fecha 11 de marzo de 2026
BECHER Y ASOCIADOS S.R.L.
C.P.C.E.C.A.B.A. - T°1 - F°21

CATEGORÍAS DE ACTIVOS Y PASIVOS FINANCIEROS

Al 31 de diciembre de 2025

(cifras expresadas en miles de pesos)

| Conceptos | Costo Amortizado | VR con cambios en ORI | VR con cambios en resultados | | Jerarquía de valor razonable | | |
|--|-------------------|-----------------------|---|----------------------|------------------------------|----------|----------------|
| | | | Designados inicialmente o de acuerdo con el 6.7.1. de la NIIF 9 | Medición obligatoria | Nivel 1 | Nivel 2 | Nivel 3 |
| ACTIVOS FINANCIEROS | | | | | | | |
| Efectivo y depósitos en Bancos | 8.748.101 | - | - | - | - | - | - |
| Efectivo | 517.822 | - | - | - | - | - | - |
| Entidades Financieras y corresponsales | 8.230.279 | - | - | - | - | - | - |
| Títulos de deuda a valor razonable con cambios en resultados | - | - | - | 46.073.926 | 45.556.318 | - | 517.608 |
| Operaciones de pase y cauciones | 1.820.118 | - | - | - | - | - | - |
| Banco Central de la República Argentina | 1.820.118 | - | - | - | - | - | - |
| Otros activos financieros | 12.152.569 | - | - | - | - | - | - |
| Préstamos y otras financiaciones | 46.607.539 | - | - | - | - | - | - |
| Sector Privado no Financiero y Residentes en el exterior | 46.607.539 | - | - | - | - | - | - |
| Adelantos | 23.990.188 | - | - | - | - | - | - |
| Documentos | 18.854.832 | - | - | - | - | - | - |
| Prendarios | 27 | - | - | - | - | - | - |
| Otros | 3.762.492 | - | - | - | - | - | - |
| Activos financieros entregados en garantía | 1.129.026 | - | - | 1.193.277 | 1.193.277 | - | - |
| Inversiones en Instrumentos de Patrimonio | - | - | - | 1.793.938 | 1.793.938 | - | - |
| TOTAL ACTIVOS FINANCIEROS | 70.457.353 | - | - | 49.061.141 | 48.543.533 | - | 517.608 |

| Conceptos | Costo Amortizado | VR con cambios en ORI | VR con cambios en resultados | | Jerarquía de valor razonable | | |
|--|-------------------|-----------------------|---|----------------------|------------------------------|----------|----------|
| | | | Designados inicialmente o de acuerdo con el 6.7.1. de la NIIF 9 | Medición obligatoria | Nivel 1 | Nivel 2 | Nivel 3 |
| PASIVOS FINANCIEROS | | | | | | | |
| Depósitos | 83.567.779 | - | - | - | - | - | - |
| Sector Público no Financiero | 92.788 | - | - | - | - | - | - |
| Sector Financiero | 2.756 | - | - | - | - | - | - |
| Sector Privado no Financiero y Residentes en el exterior | 83.472.235 | - | - | - | - | - | - |
| Cuentas corrientes | 26.109.940 | - | - | - | - | - | - |
| Caja de ahorros | 3.238.622 | - | - | - | - | - | - |
| Plazo fijo e inversiones a plazo | 54.031.352 | - | - | - | - | - | - |
| Otros | 92.321 | - | - | - | - | - | - |
| Pasivos a valor razonable con cambios en resultados | - | - | - | 19.137.427 | 19.137.427 | - | - |
| Instrumentos derivados | - | - | - | 6.893 | 6.893 | - | - |
| Otros pasivos financieros | 13.276.028 | - | - | - | - | - | - |
| TOTAL PASIVOS FINANCIEROS | 96.843.807 | - | - | 19.144.320 | 19.144.320 | - | - |

Firmado a los efectos de su identificación con nuestro informe de fecha 11 de marzo de 2026
BECHER Y ASOCIADOS S.R.L.
C.P.C.E.C.A.B.A. - T°1 - F°21

APERTURA DE RESULTADOS

Al 31 de diciembre de 2025

(cifras expresadas en miles de pesos)

| Conceptos | Ingreso/(Egreso) Financiero Neto | | ORI |
|--|---|----------------------|-----|
| | Designados inicialmente o de acuerdo con el 6.7.1. de la NIIF 9 | Medición obligatoria | |
| Por medición de activos financieros a valor razonable con cambios en resultados | | | |
| Resultado de títulos públicos | - | (10.592.176) | - |
| Resultado de títulos privados | - | 1.133.261 | - |
| Resultado de Instrumentos financieros derivados | - | (443.236) | - |
| Operaciones a término | - | (1.248.839) | - |
| Opciones | - | 805.603 | - |
| TOTAL | - | (9.902.151) | - |

| Intereses y ajustes por aplicación de tasa de interés efectiva de activos financieros medidos a costo amortizado | Ingreso/(Egreso) Financiero |
|--|-----------------------------|
| Ingresos por intereses | |
| por préstamos y otras financiaciones | 19.373.066 |
| Al Sector Financiero | 30.212 |
| Adelantos | 11.399.951 |
| Documentos | 7.027.182 |
| Prendarios | 532 |
| Personales | 757 |
| Otros | 914.432 |
| por operaciones de pase y cauciones | 23.166.281 |
| Banco Central de la República Argentina | 46.226 |
| Otras Entidades financieras | 23.120.055 |
| TOTAL | 42.539.347 |
| Egresos por intereses | |
| por Depósitos | (16.532.569) |
| Cuentas corrientes | (2.958.223) |
| Cajas de ahorro | (51.413) |
| Plazo fijo e inversiones a plazo | (12.406.781) |
| Otros | (1.116.152) |
| por financiaciones recibidas del BCRA y otras instituciones financieras | (12.446) |
| por operaciones de pase | (94.305) |
| Banco Central de la República Argentina | (677) |
| Otras Entidades financieras | (93.628) |
| TOTAL | (16.639.320) |

| Ingresos por Servicios | Resultado del ejercicio |
|--|-------------------------|
| Comisiones vinculadas con obligaciones | 168.626 |
| Comisiones vinculadas con créditos | 9.476 |
| Comisiones vinculadas con compromisos de préstamos y garantías financieras | 151.775 |
| Comisiones vinculadas con valores mobiliarios | 33.178 |
| Comisiones por gestión de cobranza | 1 |
| Comisiones por operaciones de exterior y cambio | 62.750 |
| Comisiones por seguros | 1.462 |
| TOTAL | 427.268 |

| Egresos por Servicios | Resultado del ejercicio |
|---|-------------------------|
| Comisiones vinculadas con operaciones con títulos valores | (542.628) |
| Otros | (340.081) |
| TOTAL | (882.709) |

Firmado a los efectos de su identificación con nuestro informe de fecha 11 de marzo de 2026
BECHER Y ASOCIADOS S.R.L.
 C.P.C.E.C.A.B.A. - T°1 - F°21

CORRECCIÓN DEL VALOR POR PÉRDIDAS – PREVISIONES POR RIESGO DE INCOBRABILIDAD

Al 31 de diciembre de 2025 y 2024

(cifras expresadas en miles de pesos)

| Conceptos | 31/12/2024 | PCE de los próximos 12 meses | PCE de vida remanente del activo financiero | | | Resultado monetario generado por provisiones | 31/12/2025 |
|----------------------------------|----------------|------------------------------|--|-----------------------------|--|--|------------------|
| | | | IF con increm. signif. del riesgo crediticio | IF con deterioro crediticio | IF con deterioro crediticio comprado u originado | | |
| Préstamos y otras financiaciones | 470.095 | 100.016 | 79.977 | 794.928 | - | (112.741) | 1.332.275 |
| SPNF y Res. del Exterior | 470.095 | 100.016 | 79.977 | 794.928 | - | (112.741) | 1.332.275 |
| Adelantos | 343.581 | 28.541 | 47.637 | 462.741 | - | (82.400) | 800.100 |
| Documentos | 124.862 | 67.873 | 32.340 | 333.403 | - | (29.945) | 528.533 |
| Prendarios | 1.577 | (10) | - | (1.216) | - | (351) | - |
| Personales | 28 | (21) | - | - | - | (7) | - |
| Otros | 47 | 3.633 | - | - | - | (38) | 3.642 |
| Compromisos eventuales | 23.465 | 26.780 | 245 | 450 | - | (5.628) | 45.312 |
| TOTAL DE PREVISIONES | 493.560 | 126.796 | 80.222 | 795.378 | - | (118.369) | 1.377.587 |

Firmado a los efectos de su identificación con nuestro informe de fecha 11 de marzo de 2026
BECHER Y ASOCIADOS S.R.L.
 C.P.C.E.C.A.B.A. - T° I - F° 21

Dr. Jorge Adrián Ibañez
 Comisión Fiscalizadora
 Contador Público (U.B.A.)
 C.P.C.E.C.A.B.A. - Tomo 103 - Folio 94

Dr. Juan M. Fernandez Covaro
 Gerente General

Dra. Claudia Irene Ostergaard
 Presidente

Dr. Fabian Gustavo Marcote (Socio)
 Contador Público (U.B.A.)
 C.P.C.E.C.A.B.A. - T° 231 - F° 165

INFORME DE LOS AUDITORES INDEPENDIENTES

A los señores Presidente y Directores de
BIBANK S.A.
CUIT 30-52271441-7
Domicilio Legal: Bouchard 547, piso 24°
Ciudad Autónoma de Buenos Aires

Informe sobre la auditoría de los estados financieros

1. Opinión

Hemos auditado los estados financieros adjuntos de BiBank S.A. (en adelante, “la Entidad”), que comprenden el estado de situación financiera al 31 de diciembre de 2025, los estados de resultados, de otros resultados integrales, de cambios en el patrimonio y de flujo de efectivo por el ejercicio económico finalizado en dicha fecha, así como un resumen de las políticas contables significativas y otra información complementaria seleccionada incluidas en notas 1. a 13. y los anexos A, B, C, D, E, F, G, H, I, J, K, L, N, O, P, Q y R que los complementan.

En nuestra opinión, los estados financieros adjuntos de BiBank S.A. presentan razonablemente en todos sus aspectos significativos la situación financiera, así como sus resultados, otros resultados integrales, los cambios en su patrimonio neto y el flujo del efectivo al 31 de diciembre de 2025, de acuerdo con el marco de información financiera establecido por el Banco Central de la República Argentina (BCRA).

2. Fundamentos de la opinión

Hemos llevado a cabo nuestro examen de conformidad con las normas de auditoría establecidas en la Resolución Técnica N° 37 de la Federación Argentina de Consejos Profesionales de Ciencias Económicas (FACPCE) adoptada por la Resolución C.D. N° 46/2021 del Consejo Profesional de Ciencias Económicas de la Ciudad Autónoma de Buenos Aires (CPCECABA) y con las “Normas mínimas de Auditoría Externa” emitidas por el BCRA. Nuestra responsabilidad de acuerdo con dichas normas se describe más adelante en la sección “Responsabilidad de los auditores en relación con la auditoría de los estados financieros” del presente informe.

Somos independientes de la Entidad y hemos cumplido las demás responsabilidades de ética de conformidad con el Código de Ética del CPCECABA y de la Resolución Técnica N° 37 de la FACPCE adoptada por la Resolución C.D. N° 46/2021 del CPCECABA. Consideramos que los elementos de juicio que hemos obtenido proporcionan una base suficiente y adecuada para nuestra opinión.

3. Énfasis sobre la aplicación de la metodología de pérdida esperada en el cálculo de provisiones por riesgo de incobrabilidad

Sin modificar nuestra opinión, queremos enfatizar que, como indica en su nota 1.5) a los presentes estados financieros intermedios condensados, la Entidad ha adoptado el modelo de deterioro de la sección 5.5 “Deterioro de valor” de la NIIF 9 “Instrumentos financieros”, con el alcance establecido por la Comunicación “A” 6847 del BCRA que excluyó de su aplicación a los instrumentos de deuda del sector público no financiero.

Adicionalmente, BiBank optó por la aplicación de lo dispuesto en la comunicación “A” 8220, según la cual las entidades pertenecientes a los grupos B y C podrán optar por prorratear en 3 años (36 meses) el impacto inicial que genere la aplicación del punto 5.5 de la NIIF 9. Para ello,

la entidad cálculo las provisiones totales según NIIF y realizó su comparación con las contables determinadas con la normativa vigente hasta el 31 de diciembre de 2024, registrando la diferencia en las cuentas de “Saldo deudores pendientes de prorratio NIIF - Deterioro de activos financieros” y registrando mensualmente, un 1/36 de tal diferencia y en forma acumulada, el devengamiento del cargo por incobrabilidad en las cuentas de resultado habilitadas por el BCRA a tal efecto.

Esta cuestión debe ser tenida en cuenta por los usuarios que utilicen las NIIF para la interpretación de los estados financieros.

4. Información distinta de los estados financieros y del informe de auditoría correspondiente

Otra información comprende la información incluida en la Memoria del Directorio. Esta información es distinta de los estados financieros y de nuestro informe de auditoría correspondiente. El Directorio es responsable de la otra información.

Nuestra opinión sobre los estados contables no cubre la otra información y no expresamos ninguna forma de conclusión que proporcione un grado de seguridad sobre esta.

En relación con nuestra auditoría de los estados contables, nuestra responsabilidad es leer la otra información y, al hacerlo, considerar si existe una incongruencia significativa entre la otra información y los estados contables o el conocimiento obtenido por nosotros en la auditoría, o si por algún otro motivo parece que existe una incorrección significativa. Si, basándonos en el trabajo que hemos realizado, concluimos, en lo que es materia de nuestra competencia, que en la otra información existe una incorrección significativa, estamos obligados a informarlo. No tenemos nada que informar al respecto.

5. Responsabilidad de la dirección en relación con los estados financieros

El Directorio de la Entidad es responsable de la preparación y presentación razonable de los estados financieros mencionados en el apartado 1, de conformidad con el marco de información contable establecido por el BCRA, que se basa en las NIIF, tal como esas normas fueron emitidas por el Consejo de Normas Internacionales de Contabilidad (“IASB”, por su sigla en inglés) y adoptadas por la Federación Argentina de Consejos Profesionales de Ciencias Económicas, con la excepción del punto 5.5 “Deterioro del Valor” de la NIIF 9 “Instrumentos Financieros” aplicable para los instrumentos de deuda del sector público no financiero y la aplicación del modelo de pérdida esperada en el presente ejercicio, optando por prorratio en 3 años (36 meses) el impacto inicial, en virtud de las Comunicaciones “A” 6847 y “A” 8220 del BCRA, respectivamente.

Asimismo, el Directorio y la gerencia de BiBank S.A. son responsables de la existencia del control interno que considere necesario para permitir la preparación de estados financieros libres de incorrecciones significativas originadas en errores o en irregularidades.

En la preparación de los estados financieros, la Dirección es responsable de la evaluación de la capacidad de BiBank S.A. para continuar como empresa en funcionamiento, revelando, en caso de corresponder, las cuestiones relacionadas con este aspecto y utilizando el principio contable de empresa en funcionamiento, excepto si la Dirección tuviera intención de liquidar la Entidad o de cesar sus operaciones, o bien no existiera otra alternativa realista.

6. Responsabilidad de los auditores en relación con la auditoría de los estados financieros

Nuestro objetivo es obtener una seguridad razonable de que los estados financieros en su conjunto están libres de incorrecciones significativas, debidas a fraude o error, y emitir un informe de auditoría que contenga nuestra opinión. Seguridad razonable es un alto grado de

seguridad, pero no garantiza que una auditoría realizada de conformidad con la Resolución Técnica N° 37 de la FACPCE, adoptada por la Resolución C.D. N° 46/2021 del CPCECABA, y con las “Normas mínimas de Auditoría Externa” emitidas por el BCRA, siempre detecte una incorrección significativa cuando exista. Las incorrecciones se consideran significativas si, individualmente o de forma agregada, puede preverse razonablemente que influyan en las decisiones económicas que los usuarios toman basándose en los estados financieros.

Como parte de una auditoría de conformidad con la Resolución Técnica N° 37 de la FACPCE adoptada por la Resolución C.D. N° 46/2021 del CPCECABA y con las “Normas mínimas de Auditoría Externa” emitidas por el BCRA, aplicamos nuestro juicio profesional y mantenemos una actitud de escepticismo profesional durante toda la auditoría.

También:

- Identificamos y evaluamos los riesgos de incorrección material en los estados contables, debida a fraude o error, diseñamos y aplicamos procedimientos de auditoría para responder a dichos riesgos y obtenemos elementos de juicio suficientes y adecuados para proporcionar una base para nuestra opinión. El riesgo de no detectar una incorrección significativa debida a fraude es más elevado que en el caso de una incorrección significativa debida a error, ya que el fraude puede implicar colusión, falsificación, omisiones deliberadas, manifestaciones intencionadamente erróneas o la elusión del control interno.
- Obtenemos conocimiento del control interno relevante para la auditoría con el fin de diseñar procedimientos de auditoría que sean apropiados en función de las circunstancias y no con la finalidad de expresar una opinión sobre la eficacia del control interno de la Entidad.
- Evaluamos la adecuación de las políticas contables aplicadas y la razonabilidad de las estimaciones contables y la correspondiente información revelada por el Directorio de la Entidad.
- Concluimos sobre lo adecuado de la utilización, por el Directorio de la Entidad, del principio contable de empresa en funcionamiento y, basándonos en los elementos de juicio obtenidos, concluimos sobre si existe o no una incertidumbre importante relacionada con hechos o con condiciones que pueden generar dudas significativas sobre la capacidad de la Entidad para continuar como empresa en funcionamiento. Si concluimos que existe una incertidumbre importante, se requiere que llamemos la atención en nuestro informe de auditoría sobre la correspondiente información revelada en los estados financieros o, si dichas revelaciones no son adecuadas, que expresemos una opinión modificada. Nuestras conclusiones se basan en los elementos de juicio obtenidos hasta la fecha de nuestro informe de auditoría. Sin embargo, hechos o condiciones futuros pueden ser causa de que la Entidad deje de ser una empresa en funcionamiento.
- Evaluamos la presentación global, la estructura y el contenido de los estados contables, incluida la información revelada, y si los estados financieros representan las transacciones y hechos subyacentes de un modo que logran la presentación razonable.
- Nos comunicamos con el Directorio de la Entidad en relación con, entre otras cuestiones, la estrategia general de la auditoría y los hallazgos significativos de la auditoría, así como cualquier deficiencia significativa del control interno que identificamos en el transcurso de la auditoría.

7. Informe sobre otros requerimientos legales y complementarios

En cumplimiento de disposiciones legales vigentes informamos que:

- a. Los estados financieros de Bibank S.A. al 31 de diciembre de 2025 se encuentran pendientes de ser transcritos en el Libro de Inventarios y Balances. Los mismos surgen de registros contables llevados en sus aspectos formales de conformidad con normas legales, y cumplen con lo dispuesto en la Ley General de Sociedades y en las resoluciones pertinentes de la Comisión Nacional de Valores (CNV). Los sistemas de información utilizados para generar la información incluida en los estados financieros mantienen las condiciones de seguridad e integridad en base a las cuales fueron oportunamente autorizados.
- b. Al 31 de diciembre de 2025, la deuda devengada en concepto de aportes y contribuciones con destino al Sistema Integrado Previsional Argentino, que surgen de los registros contables de la Entidad, asciende a \$ 245.229.677,43-, no siendo exigible a esa fecha.
- c. Tal como se menciona en la nota 10.3.1) a los presentes estados financieros, y en cumplimiento de lo requerido por las normas emitidas por la CNV informamos que el patrimonio neto de la Entidad al 31 de diciembre de 2025 es suficiente respecto al patrimonio neto mínimo exigido para poder cumplir con las funciones como Agente de Liquidación y Compensación (ALyC). Asimismo, la contrapartida mínima de dicho patrimonio cumple con los requisitos establecidos en el cuerpo normativo de referencia respecto a la contrapartida del patrimonio neto mínimo exigible.
- d. De acuerdo con lo requerido por el artículo 4 de la Resolución General N° 400/2002 emitida por la CNV (que modifica el art. 18 inciso e) del acápite III.9.1. de las Normas de dicha Comisión,) informamos las siguientes relaciones porcentuales correspondientes a los honorarios facturados directa o indirectamente por Becher y Asociados S.R.L. a la Entidad, en el ejercicio finalizado el 31 de diciembre de 2025:
 - Cociente entre el total de honorarios por servicios de auditoría de estados financieros y otros servicios de auditoría prestados a la Entidad y el total facturado a la Entidad por todo concepto, incluido los servicios de auditoría: 100%.
 - Cociente entre el total de honorarios por servicios de auditoría de estados financieros y otros servicios de auditoría prestados a la Entidad y el total de servicios de auditoría facturados a la Entidad, sus sociedades controlantes, controladas y vinculadas: 100%.
 - Cociente entre el total de honorarios por servicios de auditoría de estados financieros y otros servicios de auditoría prestados a la Entidad y el total facturado a la Entidad, sus sociedades controlantes, controladas y vinculadas por todo concepto, incluido servicios de auditoría: 100%.

Ciudad Autónoma de Buenos Aires, 11 de marzo de 2026.

BECHER & ASOCIADOS S.R.L.
C.P.C.E.C.A.B.A. - T° 1 - F° 21

Fabian Gustavo Marcote (Socio)
Contador Público (U.B.A.)
C.P.C.E.C.A.B.A. - T° 231 - F° 165

INFORME DE COMISION FISCALIZADORA SOBRE ESTADOS FINANCIEROS

*A los señores Accionistas y Directores de
BIBANK S.A.*

C.U.I.T. N°: 30-52271441-7

Domicilio legal: Bouchard 547, piso 24°

Ciudad Autónoma de Buenos Aires

Informe sobre los controles realizados por la Comisión Fiscalizadora respecto de los estados financieros y la memoria de los directores

1. Opinión

Hemos llevado a cabo los controles en nuestro carácter de integrantes de la Comisión Fiscalizadora, de acuerdo con la legislación vigente, el estatuto social, las regulaciones pertinentes y las normas profesionales con relación a los estados financieros adjuntos de BIBANK S.A. (en adelante, mencionada indistintamente como “BiBank S.A. o la “Entidad”) que comprenden el estado de situación financiera al 31 de diciembre de 2025, los correspondientes estados de resultados y de otros resultados integrales, de cambios en el patrimonio y de flujos de efectivo, así como un resumen de las políticas contables significativas y otra información complementaria incluida en las Notas 1 a 13 y los Anexos que los complementan al 31/12/2025, el inventario y la memoria de los administradores correspondientes al ejercicio finalizado en dicha fecha, los que han sido presentados por la Entidad para nuestra consideración.

Manifiestamos que, los estados financieros mencionados en el párrafo precedente, que se adjuntan a este informe y firmamos a los fines de su identificación, presentan razonablemente, en todos sus aspectos significativos, la situación patrimonial de BIBANK S.A al 31 de diciembre de 2025, así como sus resultados, otros resultados integrales, los cambios de su patrimonio y el flujo de su efectivo correspondientes al ejercicio económico finalizado en esa fecha, de conformidad con el marco de información financiera establecido por el BCRA. Asimismo, en lo que es materia de nuestra competencia, no tenemos observaciones que formular con relación a la memoria de los directores en cuanto al cumplimiento con los requisitos legales y estatutarios, resultando las afirmaciones acerca de la gestión llevada a cabo y de las perspectivas futuras de exclusiva responsabilidad de la Dirección.

2. Fundamentos de nuestra opinión

Hemos llevado a cabo nuestros controles cumpliendo las normas legales y profesionales vigentes para el síndico societario, contempladas, entre otras, en la Ley General de Sociedades y en la Resolución Técnica N° 15 de la Federación Argentina de Consejos Profesionales de Ciencias Económicas (FACPCE) adoptada por la Resolución C.D. N° 96/2022 del CPCECABA.

Para realizar nuestra tarea profesional sobre los estados financieros citados en el primer párrafo, planificamos y ejecutamos determinados procedimientos sobre la documentación de la auditoría efectuada por la firma BECHER Y ASOCIADOS S.R.L. en su carácter de auditores externos, quienes emitieron su informe con fecha 11 de Marzo de 2026, de conformidad con las normas emitidas por BCRA aplicables a la revisión de estados financieros anuales y de acuerdo con las normas de revisión establecidas en la Resolución Técnica N°37 de la Federación Argentina de Consejos Profesionales de Ciencias Económicas adoptada por la resolución C.D. N° 46/2021 del CPCECABA. Dichas normas exigen que cumpla los requerimientos de ética, así como que planifique y ejecute la tarea con el fin de obtener una seguridad razonable de que los estados contables están libres de incorrecciones significativas. Nuestra tarea incluyó el examen selectivo de la planificación del trabajo, la naturaleza, alcance y oportunidad de los procedimientos aplicados y de los resultados de la auditoría efectuada por los auditores externos. A tal efecto, se mantuvieron reuniones con los responsables de la auditoría destacados en la sede de la entidad.

Dado que no es responsabilidad de la comisión fiscalizadora efectuar un control de gestión, la revisión no se extendió a los criterios y decisiones empresarias de las diversas áreas de la Sociedad, cuestiones que son de responsabilidad exclusiva de los directores.

Asimismo, con relación a la memoria de los directores correspondiente al ejercicio terminado el 31 de diciembre de 2025 hemos verificado que contiene la información requerida por el artículo 66 de la Ley General Sociedades y otra información requerida por los organismos de control, no teniendo, en lo que es materia de nuestra competencia, observaciones que formular.

Dejamos expresa mención que somos independientes de BIBANK S.A. Consideramos que los elementos de juicio que hemos obtenido proporcionan una base suficiente y adecuada para nuestra opinión.

3. Párrafo de énfasis

Sin modificar nuestra opinión, queremos enfatizar que, como indica en su nota 1.5) a los presentes estados financieros, la Entidad no ha aplicado la sección 5.5. “Deterioro de Valor” de la NIIF 9 “Instrumentos Financieros”, con el alcance establecido por la Comunicación “A” 6847 del BCRA que excluyó de su aplicación a los instrumentos de deuda del sector público no financiero.

Adicionalmente, BiBank optó por la aplicación de lo dispuesto en la comunicación “A” 8220, según la cual las entidades pertenecientes a los grupos B y C podrán optar por prorratear en 3 años (36 meses) el impacto inicial que genere la aplicación del punto 5.5 de la NIIF 9. Para ello, la entidad calculó las previsiones totales según NIIF y realizó su comparación con las contables determinadas con la normativa vigente hasta el 31 de diciembre de 2024, registrando la diferencia en las cuentas de “Saldo deudores pendientes de prorrateo NIIF – Deterioro de activos financieros” y registrando mensualmente, un 1/36 de tal diferencia y en forma acumulada, el devengamiento del cargo por incobrabilidad en las cuentas de resultado habilitadas por el BCRA a tal efecto.

Esta cuestión debe ser tenida en cuenta por los usuarios que utilicen las NIIF para la interpretación de los estados financieros.

4. Responsabilidad del Directorio sobre los estados financieros

El Directorio de la entidad es responsable por la preparación y presentación de los estados financieros adjuntos de conformidad con el marco de información financiera establecido por el Banco Central de la República Argentina (BCRA), que se basa en las normas internacionales de información financiera (NIIF), tal como esas normas fueron emitidas por el Consejo de Normas Internacionales de Contabilidad (“IASB”, por su sigla en inglés) y adoptadas por la Federación Argentina de Consejos Profesionales de Ciencias Económicas, con la excepción del punto 5.5 “Deterioro del Valor” de la NIIF 9 de Instrumentos Financieros, aplicable para los instrumentos de deuda del sector público no financiero y la aplicación del modelo de pérdida esperada en el presente ejercicio, optando por prorratear en 3 años (36 meses) el impacto inicial, en virtud de las Comunicaciones “A” 6847 y “A” 8220 del BCRA, respectivamente.

Asimismo, el Directorio y la gerencia de Bibank S.A. son responsables de la existencia del control interno que consideren necesario para permitir la preparación de estados financieros libres de incorrecciones significativas originadas en errores o en irregularidades.

5. Responsabilidad de la Comisión Fiscalizadora

Nuestra responsabilidad consiste en emitir una opinión sobre los estados financieros adjuntos sobre la base de nuestra revisión con el objeto de obtener una seguridad razonable de que los estados contables en su conjunto están libres de incorrecciones significativas, que la memoria cumple con las prescripciones legales y reglamentarias. Seguridad razonable es un alto grado de seguridad, pero no garantiza que una auditoría realizada de conformidad con la RT N°37 de FACPCE siempre detecte una incorrección significativa cuando exista. Las incorrecciones se consideran significativas si, individualmente o de forma agregada, puede preverse razonablemente que influyan en las decisiones económicas que los usuarios toman

basándose en los estados contables y el contenido de la memoria en aquellos temas de nuestra incumbencia profesional.

Consideramos que nuestro trabajo y el informe de los auditores externos nos brindan una base razonable para fundamentar nuestra opinión.

6. Información especial requerida por disposiciones vigentes

En cumplimiento de lo requerido por las disposiciones vigentes informamos que:

- a) Los estados financieros de BiBank S.A. al 31 de diciembre de 2025 se encuentran pendientes de transcripción en el Libro de Inventarios y Balances, y surgen de registros contables llevados en sus aspectos formales de conformidad con normas legales, y cumplen con lo dispuesto en la Ley General de Sociedades y en las resoluciones pertinentes de la Comisión Nacional de Valores (C.N.V.). Los sistemas de información utilizados para generar la información incluida en los estados financieros mantienen las condiciones de seguridad e integridad en base a las cuales fueron oportunamente autorizados.
- b) Al 31 de Diciembre de 2025, la deuda devengada en concepto de aportes y contribuciones con destino al Sistema Integrado Previsional Argentino, que surgen de los registros contables de la Entidad, asciende a \$ 245.229.677,43-, no siendo exigible a esa fecha.
- c) Tal como se menciona en la nota 10.3.1. a los presentes Estados Financieros y en cumplimiento de lo requerido por las normas emitidas por la Comisión Nacional de Valores informamos que el patrimonio neto de la Entidad al 31 de Diciembre de 2025 es suficiente respecto al patrimonio neto mínimo exigido para poder cumplir con las funciones como Agente de Liquidación (ALyC). Asimismo, la contrapartida mínima de dicho patrimonio cumple con los requisitos establecidos en el cuerpo normativo de referencia respecto a la contrapartida del patrimonio neto mínimo exigible.
- d) Hemos aplicado los procedimientos, sobre prevención de lavado de activos y financiación del terrorismo, previstos en las correspondientes normas profesionales emitidas por la Federación Argentina de Consejos Profesionales de Ciencias Económicas.
- e) A los efectos de dar cumplimiento a la obligación establecida en el art. 294, inc. 4, Ley de Sociedades Comerciales, informamos que hemos comprobado la constitución y mantenimiento de las garantías de los directores de acuerdo con lo previsto en el estatuto y en el art 70 RG IGJ 15/2024.

Ciudad Autónoma de Buenos Aires, 11 de marzo de 2026.

Dr. Jorge A. Ibañez
Síndico Titular

Ciudad Autónoma de Buenos Aires, 25 de marzo de 2026

Legalizamos de acuerdo con las facultades otorgadas a este CONSEJO PROFESIONAL por las leyes 466 (Art. 2, Inc. D y J) y 20488 (Art. 21, Inc. I) la actuación profesional con los datos que a continuación se detallan:

Fecha de intervención: 11/03/2026

Referida a: E.E.C.C. - Ejercicio Regular/ Irregular - Individual

Perteneciente a: BIBANK S.A.

CUIT: 30-52271441-7

Fecha de Cierre: 31/12/2025

Monto total del Activo: \$160.210.632.000,00

Intervenida por: Dr. FABIAN GUSTAVO MARCOTE

Sobre la misma se han efectuado los controles de matrícula vigente y control formal de dicha actuación profesional de conformidad con lo previsto en la Res. C. D. 34/24, no implicando estos controles la emisión de un juicio técnico sobre la actuación profesional.

Datos del Matriculado

Dr. FABIAN GUSTAVO MARCOTE

Contador Público (Universidad de Buenos Aires)

CPCECABA T° 231 F° 165

Firma en carácter de socio

BECHER Y ASOCIADOS S.R.L.

T° 1 F° 21

SOCIO



Profesional de Ciencias
Económicas de la Ciudad
Autónoma de Buenos Aires

Esta actuación profesional ha sido aprobada por el profesional interviniente a través del Servicio de Legalizaciones Web, y la misma reúne los controles de matrícula vigente, incumbencias y control formal de acuerdo al Reglamento de Legalizaciones de Actuaciones Profesionales (Res. C.D. 34/24).

Se puede constatar la validez del documento ingresando a <https://legalizaciones.consejo.org.ar/validar> y declarando el código indicado en el recuadro de la derecha o escaneando el QR.

LEGALIZACIÓN N°

713327

CÓDIGO DE
VERIFICACIÓN
czqofpzc

